盛京時報 晚刊 二月四日發行 盛京時報社

綜合經濟國防各國策
政府策定立地計劃
獲得成案由七項組成

【新京專電】政府當局、關於遂行綜合立地計劃(國土計畫)爲規定當然必要的諸計畫網基本範圍等指導方針或基本方策、前由企畫處綜合立地班、進行策定、刻已獲得成案、原來指導方針、共六項目、爲確立中央計畫及指導方針、並基此各地域計畫之基本方策、附加其意、另作一項、總共由七項組成、

一、確立自給自足經濟體制、
在高度國防國家建設必要之各種重要資源內、凡能自給自足者、須在可能範圍內選定、以確保之、

二、振興地域產業
在某地域、擁有世界其他地域罕有之產業(例如滿洲之大豆、荷印之膠皮、日本之生絲)、爲確保計、故在滿洲國力謀振興確保特產之大豆、

三、確保軍需產業
謀確保以重工業爲中心之軍需產業、

四、多方的擴充交通通信、
力謀多方的擴充鐵道、航空設施、港灣、道路、有線及無線通信、以及烽火、鴿子等各種交通通信設施、

五、增進民力
對於國力根源之民力、力期在量及質兩方面、加以增强、

六、確保狹義國防、
對於空襲謀略等之國防、即對於狹義的國防、與廣義的國防相併行、以期確保、

七、確立對於各地域計畫之基本方策
對於前六項目基本方策當然抽出之各地域計畫基本方策、在前六項基本方策範圍內、另行策定確立之、

華南肅清戰績
敵軍隨地被擊潰滅

【廣東三日電】華南派遣軍報道部發表、日本華南軍一月之肅清治安工作、以元旦拂曉爲期、遂對汕頭、廣東方面前線附近之敵軍加以痛擊、其他各方面亦有小規模之討伐戰展開、抗戰之敵兵、約三千數百餘、所謂敵之『正月攻勢』僅紙上宣傳而已、戰意喪失之敵軍、遭日軍之痛烈打擊、全軍已體無完膚、計鹵獲敵遺棄屍體八六三俘虜重機關槍一、輕機關槍四、小槍三〇二、彈藥等及其他多數、戰果由於敵軍裝備之低下、其潰敗爲理所當然、一方航空部隊與地上部隊協力肅清工作、自東江上流方面、迄至廣東省內地、對敵之輸送諸機關、軍需品及韶關桂州、良口墟附近之敵、與昆明法華國境附近之敵據點、指備加轟炸、而收得赫赫之戰果、因而華南方面之抗日軍氣勢、已頓呈衰弱、再加以國共相尅、財政困難等情況、敵戰意遂全告喪失、目下日軍仍狙擊潰走之敗敵中、與敵相反之日軍則潑剌已極、英氣旺盛、對占據地內之治安盡全力以促共明朗化、並重振各地之民業云、

澄田少將 尙留於西貢

【河內三日電】於西貢滯在中之澄田少將與中堂大佐一行、前已預定於四日歸還河內、但因監視停戰狀況、仍留於西貢云、

湯恩伯軍潰散
豫南地區收莫大戰果

【南京三日電】於京漢線沿線豫南地區展開之包圍湯恩伯軍大激戰果收得莫大之戰果、尙仍繼續於該方面作戰中、迄至一月三十日止、綜合戰果如左、

總計遺棄屍體 六、二九五
俘虜 四五八
迫擊砲 五
對戰車砲 七
重機關槍 十四
輕機關槍 五十
小槍 二、一四一

計遺棄死體及虜獲品大多爲敵中央軍、所受損失極重、又據俘虜供謂、敵之戰意已完全喪失、湯恩伯軍之主力十三軍及八十五軍殆皆解隊四散、

敵據點冷水灘 被炸化成火海

【〇〇基地三日電】華中艦隊報道部發表、駒形部隊長指揮之海軍航空部隊、三日午後急襲南昌南部敵第六戰區敵方重要據點之冷水灘、向停車場南方倉庫群集中以直降之爆擊彈、該倉庫內滿儲燃料、皆化成一片火海、以至現在尙仍在燃燒中、故給與敵方之損害効果、可謂甚大、其他並有船田部隊長指揮之一隊、更向浙漢線之要衝廣信大事攻擊、河岸之倉庫群亦因中彈而起大火數處、而日機則皆悠悠歸還、

無血渡河成功
肉迫何柱國最後陣地

【〇〇前線三日電】佐久間、平松、森、高原等各部隊、同先遣之小池部隊、蕩進安徽省西部之大平原、三日午前在茨河之無血渡河成功、何柱國軍恃最後之防衛陣地、於〇〇附近肉迫日軍包圍網、彼時日軍之槍砲聲、於黃河一帶、轟轟猛射云、

日機猛炸 南陽之敵

【〇〇基地三日電】日軍陸軍航空部隊、對三日襄東平原之敵軍據點南陽縣城、爆擊之戰果、發表如下、森玉、小野、是松、土井等之各部隊、午后三時遠征伏牛山系之南方襄東平原、急襲湯恩伯軍之佔據點南陽、猛爆市內軍事施設、更對逃走之敵兵以機關槍掃射、極收莫大效果、全機悠悠歸還基地云、

新四軍將校脫離中共
連名發表宣言
歷述共黨罪惡警告中國青年

【南京三日電】蟠踞揚子江北岸地區企圖擾亂治安之新四軍江北遊擊縱隊、日前以重慶側之解散命令爲契機、脫離中共之指導、該縱隊參謀林波以下三十名、連名發表、脫離中共之宣言書如左、中國共產黨、曩將赤軍改編於國民革命軍、在軍事委員指揮之下、誓行於抗日戰線上奮鬪、三年以來、一切行動適悖厥言、逞其陰謀、茲述其揣意、以警告中國青年、

第一、中國社會、與歐美迥異、中國第實現乃至存在共產主義、絕對不可能、

第二、赤軍蟠踞、動則暴動殺戮、在公共名義之下、紊亂民俗、掠致壯丁、喪失國力、破壞抗戰、

第三、中共自抗戰以來、組織邊區政府、妄行政令、濫發紙幣、以牟私利、而破壞行政系統、

第四、赤軍消耗國力、招敵覬覦、抗戰以來、中共唯利用時機、企圖奪取政權、吾人不幸惑此邪說、投入爲黨、茲始覺醒、深自懺悔、願一千萬同志、堅持三民主義立場、勿爲中共之欺騙所欺也、

陳譚兩氏 先褚抵東京

【東京三日電】新駐日大使褚民誼氏、業已定於五日到達東京、此前於三日午前、則有陳伯蕃公使館參事官及譚覺眞顧問(舊辦事處秘書長)西氏、在大使抵東京之前、先行入京、陳氏暫時下榻於帝國旅館、午後兩氏乃前往新裝完成之麻布區大使館、商洽歡迎大使之準備事宜、據譚氏談稱、各方面報名歡迎者、紛至沓來、頗爲繁忙、而大使褚民誼氏、刻則亦殊形忙碌、大使頗爲精壯、從此擬與日本朝野接觸、努力從事日華親善云、

安南代表變更 六日出發赴日

【河內三日電】出席媾和會議之安南方面代表、變更如下之四氏、總督府官房長哥來氏、陸軍少佐拉貢穆氏、海軍大尉柏米氏、政務局外務課長紀諾貝斯氏、右四氏豫定在六日乘飛機由河內出發、飛抵東京云、

日外務省 人事辭令

【東京三日電】外務辭令如左、

總領事(悉德尼) 秋山理敏
兼任公使館一等書記官 命奧大利聯邦在勤
外務書記官 兼拓務書記官 澁澤信一
任大使館一等書記官 命中華民國在勤
大使館一等書記官 兼總領事 杉原荒太
任總領事 兼大使館一等書記官 命南京在勤
總領事外務書記官 三浦文夫
任公使館二等書記官 命西班牙國在勤
大使館二等書記官 兼領事(上海) 磯野勇三
任總領事 命仰光在勤
公使館二等書記官(巴拿馬) 大野勝巳
任外務書記官 命美洲局第二課長
情報局情報官 横山秀三郎
命任外務調査官 調査部第五課勤務

日軍遮斷援蔣路
在惠州東南登陸成功

【廣東四日急電】(四日午前九時) 日華南軍有力一部爲遮斷援蔣路線、與海軍部隊協力、四日拂曉突然在惠州東南方海岸、敵前奇襲登陸、目下向〇〇方面突進中、

【又電】華南艦隊報道部發表、日海軍部隊、四日拂曉進入於惠州東南海岸、午前六時三十分、使陸軍進擊部隊、登陸成功、

山東討伐

【濟南三日電】最近於山東省內之討伐狀況如左、

一、大島討伐隊、卅日拂曉急襲侵入平度西方十五公里馬哥庄計八百餘名敵方之第八路軍、當即擊破、而向附近之山中潰散、計敵方死者六十四名、俘虜十八名、鹵獲小槍二十一枝、

二、魯北地區、於臨邑東方地區肅清中之土屋討伐隊、攻擊卅日侵入臨邑東北二十二公里論家而來之臨邑市僞縣長縣公署下之百名敵軍、已向西南方潰逃、計敵方之死者共十七名、

日一般會計預算
合追加預算達七十八億圓

【東京四日電】大藏省基於三日夜閣議決定方針急行查定十六年度追加豫算、今週杪乃至來週初、提出閣議後、即附與衆議院、而三日之閣議、由嚴選主義、自各省要求項目中、削除泰半、至軍事費追加額及鐵煤增產補助金食糧增產施設費等重要項目、則核上追加預算、十六年度一般會計預算、大體不免膨脹十億圓程度、結果十六年度一般會計預算、已提出議會爲六十八億六千萬圓、於茲共計總額達七十八億圓程度、

十六年度追加預算 三日深更閣議決定

【東京三日電】日本政府、於三日午後八時始、於首相官邸舉行臨時閣議、自近衛首相以下各閣僚皆出席、對十六年度一般會計追加豫算案之編成、行最後之協議、並對該追加豫算案、各省所管之追加費目等加以檢討、大體總額已告決定、至深更始散會、右追加豫算中、除陸海軍費外、商工省所管之煤炭增產對策之經費、增加約七千萬圓、日本製鐵會社增資、由政府提出款額七千萬圓等、其中對大政翼贊會亦由政府提出補助金約一千萬圓云、

美發令再徵集
係遠東防衛對策之一
菲島預備兵三千名

【馬尼拉三日電】美國陸軍司令長官郭拉那特少將、三日對已受五個半月入營訓練之菲律賓預備兵中約五千名、發下再徵集之命令、再於美國之菲島駐屯軍內訓練一年、右係遠東防衛上對策之一、亦即期促成美國於菲島之教育兵力增强方針之具體化、此項受徵兵、乃係再受教育者、爲菲島之豫備兵、皆二一歲至二十八歲之未婚者云、

繆斌氏辭職 政府已經照准

【北京三日電】華北政務委員會委員兼新民會副會長繆斌氏、曩於十二月末突離京、並向南京方面提出辭去在華北之本兼各職、今後或將任職南京方面、此向國民政府提出之辭表、二日已蒙正式受理、該繆斌氏於二十九日來燕、交代事務後、即將返南京、倘繆氏之後任者目下正在銓衡中云、

爲謀完成禁煙計劃
舉行全國煙政會議
袁禁煙總局長訓示六大方針

【新京三日電】禁煙總局、爲謀完成禁煙計畫起見、乃於二月三、四兩日、召集各省保健科長等關係官、在民生部轄堂、舉行全國煙政會議、共第一日之二月三日、於上午十時起舉行、到場參加者、有谷民生部大臣、民生部次長、袁禁煙總局長、岡田副局長、以及總務廳司法部等各關係官、禁煙總局各科長各省保健關係者共計一百名至十時開始會議先由民生部大臣致訓辭繼有袁總局長之訓辭後共推岡田副局長爲議長協商關於指示事項與注意事項至下午五時閉會又其第二日(四日)上午十時起開始預計對於質疑問答及懇談事項交換無隔膜之意見云

【新京三日】全國煙政會議席上、袁禁煙局長訓示如下

本局自昨年一月設立以來、已滿一年、查其實績、較諸過去數年間之鴉片麻藥斷禁政策、更有進一段之飛躍、究其原因、誠不外各位在現地忍受種種之不自由、努力克服各種之惡條件、專心努力於方策之貫徹、有以致之也、鑑於內外諸情勢、我帝國之任務、愈感重大、當此康德八年夙爲世界所注視之我國已屆我建國十週之辰爲完成內治改善民生提高體位鴉片麻藥之斷禁實具有極重大意義也查上年度尙屬整備期間然十個年斷禁計畫僅餘七個年故由本年度起更邁入積極的實踐階段本局擬於實踐之第一年度置重點事項於次列之而六項期完成之、

一、對於斷禁方策、本質認識之徹底化、對此各位想已能洞察本局之意圖、而努力遂行具有重要性之本斷禁方策、惟仍有一般不能認識此意者、即國策遂行者之官吏中、似乎亦有斷種不明達者、故刻下急務、首宜是正此等觀念、與以充分之認識、對官吏層之工作、先由國策遂行之第一線之市縣旗主腦部、喚起其堅固之決意、逐次使國民層之徹底、繼之非傾注全力不爲功也、

二、鴉片麻藥取締强化之徹底、因鴉片麻藥陋習、傳來已久、惡弊排除、不無困難、尤以不正行爲而獲暴利之徒、依然干犯國法者、仍未見絕跡、據觀其件數、對於斷禁工作、似乎顯呈馳鬱之狀況、如斯、則本國策之遂行、深感莫大之障碍、盡更希於堅固決心之下、盡量發揮其取締之機能、依此於昨年十一月、對於煙務稅關官吏、更賦與關於鴉片麻藥犯罪之司法警察官吏之職務行使權限、而使與從來之取締陣容合併、以期發揮完全之機能、但謂已有新設之取締員、結果竟陷於從來服務取締之警察官、含有觀望之弊、或煙務職員、利用其强權、惹起不辭之事、或徒與警察機關間發生磨擦等等、對於强化策非特無何俾益、而反有害也、務希愼重盡瘁、以達成所期之目的、

三、癮者之完成把握、癮者之把握、乃斷禁方策之基本要務、苟不把握、任遜如何盡量工作、亦難期所獲、但癮者對於獲得阿片麻藥、施展巧妙手段故完全把握一層、實屬難事也、觀看從來之成績、其登錄之數、逐年減少、可見非眞實之狀態者、更有相當多數潛在癮者、或於既登錄中、亦多有不正之登錄者、故須首先掃除此等不正、所謂癮者之實體把握、實爲燃眉之急務故宜急速使全機能動員、排擊諸種之困難、努力本年中之登錄、勿使有一人遺漏、

四、官紀之振肅、與職員之素質向上、向來阿片麻藥之爲物、具有能浸潤孕育社會層之黑暗面之特質、徵諸過去之報告、以之招禍、而遂悖職責之職員、亦達相當之多數、實不勝遺憾、故奉公於聖職者、須有特別覺悟之必要、以望職員之素質向上、中央於上年末、設訓練所於禁煙總局內、以訓將煙務職員、全部施以訓練、而課官紀之振肅、職員素質之向上、

五、康生院機能之完全發揮、此爲斷禁十個年計畫最要者、其目的爲防過新癮者之發生、同時矯治現存之癮者、因之政府在可能限度內、以謀康生院之整備充實、但以時局之影響下、雖望有積極新設、但以有限之力、而能果盡無限之任務、實係現時局下官吏之一種使命、故首先以現在機構、使之極度發揮其機能、而努力收穫所期以上之成果、更以康生院非僅爲治療之機關、即對於癮者退院後之善護亦宜致力、以期防止流落再成癮者、

六、阿片之完全收納、奉觀其成績、實不容抱樂觀之狀、其原因亦有因天災或其他不測之災害、以致減收者、但其最大之理由、係栽培者自體自覺之不足、及取締之不徹底等之所致也、關於今日阿片凡有之不正事件之泥底、可謂爲不外由栽培者中不良者、密行交易、流爲私土、而發生爲防害斷禁方策之不正行爲者、一面有仰壓此點之必要、故宜撲滅私土、而期收納成績之完全、以謀努力自給自足之國家方針、

總之於本年度之本年度方策遂行之目標、順應此緊迫之時局、雖有人的物的資源之不足、仍望排除萬難以圖早速之實現、以地方工作爲中心之各位必須洞察本趣旨、以達成使命、更希進一步之努力此乃不勝切盼者云、

德在滿洲里設領事館
由於兩國友好我國立予允諾

【新京三日電】德意志政府、對於滿洲里開設領事館一事、曾與我國進行折衝、我國鑑於兩國盟友之關係、立予允諾之正式回答、關於從來歐亞輸送之連絡、及其他調整事宜、向由駐滿德公使館臨時特派滿洲里駐在員、今爲現地事務調整之圓滑起見、使常駐以領事、此第一任領事、已決定由日本橫濱副領事貝克曼氏就任云、

大島大使 抵哈爾濱

【哈爾濱專電】大島駐德大使一行、三日午前五時半、經空路抵哈爾濱、投宿於大和旅館、接受德國總領事等之訪問、四日午前十一時、乘國際列車赴滿洲里、六日經莫洛特夫鐵道入俄赴任、在莫斯科當與建川駐蘇大使磋商云、

晚刊一大張

頭痛 舒服靈
高級治療藥

傷風頭痛之人
服舒服靈兩片
保你十分舒服

此外如
操勞過度 頭痛神疲之時
睡眠不足 頭目眩暈之時
四肢酸懈 關節疼痛之時
船車眩暈 頭重不暢之時
齒牙疼痛 睡眠不安之時
婦女經期 頭痛眩暈之時
學生應試 用功過度之時
熱鬧場中 逆上興奮之時

服之亦莫不有效。又此劑性質非常和平、不拘男女老幼都可服用、尤覺方便。

【包裝】四片 八片 二〇片 五〇片 一〇〇片
各大藥房均有經售

總發行 武田長兵衛商店
滿洲總發行 滿洲武田藥品株式會社
奉天市大和區春日町

恭祝萬壽
護國寺舉辦經壇

【新京專電】爲恭祝 聖上萬壽無疆、與世界和平、新京護國般若寺、定於二月六日萬壽節之當日、舉辦祈禱經壇、該經壇自當日午前六時起、至午後二時止、由全寺僧衆恭誦金鋼神咒、參拜無量壽佛、敬禱 皇帝陛下萬壽、及國運隆昌云、

市街瓦斯流動檢查
成績異常良好
堪爲都邑計劃之參考資料

今後爲都邑參考計、交通部、治安部、奉天市警防科計畫實行之市街地瓦斯流動檢查之第一日、於四日午前九時始、對第二地域(以朝日街四段一帶=朝日廣場附近爲中心)、醫科大學與藥學專門醫校學生、對煙雲之流動、風向、風速、溫濕等、行科學的觀測、而收得莫大之成果、至午前十一時、遂告終了、至其成績、一切暫不發表、此係今後都邑計畫之貴重資料、可供參考云、(圖爲發煙流動狀況、上圓內爲測定風位)

天花漸平熄

【新京專電】連日猖獗之國都天然痘至二日始見平熄、並無新患者之發生、防疫當局略減憂色、統計患者發生數、共計爲六十九名(前誤報七十一名)、此中計日系五十七、(死亡七)滿系十一、(死亡六)、露系一、(死亡無)、

徵兵檢查
受驗者特別踴躍

【新京專電】國兵檢查已於一號開始、共優良美滿的三天經過、已誌前報、茲據國兵檢查關係方面談、此第一次之國兵檢查、綜觀過去三日間之情形、實獲有想以上之良好效果、適齡之壯丁、其有特別疾病或家庭有特別事故者、當局本擧有優寬辦法、但據此三日間之觀察所有壯丁、即或間有少許疾病或家有事故者、悉皆懍審官、希望合格入選、而爲國家干成之任無一人畏首畏尾、諱避檢查者即此一端、亦足可證明、國人對國兵法之認識、實遠相當深刻、如此情形、各方面殊爲感悅云、

推進新体制運動
滿華均須自實踐作起
緋田企畫院囑託講演要旨

【新京專通】日本新體制運動推進之功勞者、大東亞建設之理想指導人物日本國體研究所長緋田工氏於三日蒞臨新京、緋田氏以經綸之精神、置新體制運動於歷史的潮流中、矢志該運動、以熱情從事國民建設、十數年來、即於日滿華東奔西走、每年講演記錄即有五百回以上、其理論與實踐之熱意深獲得日滿華各層階級中多數之信奉者、氏現兼任企畫院囑託、該氏此次之來滿、係爲視察滿洲國產業報國運動之實狀、及貫澈同運動主旨爲目的、三日午後三時、於禁煙總局講堂講演『新體制之本義及其「踐」』、並將去奉天、關東州等地分別舉行講演會、關於新體制、該氏之見解如次、(圖即緋田氏)

新體制不僅單指翼贊會組織之中央新體制、更非指地方之部落會及町內會等而言、乃係日本全體、全日本國民之社會、經濟、政治等全面生活之精神與形態全部再建之總稱、又翼贊運動非僅翼贊會之職員做服從命令之追隨活動而已、眞實之新休制之實現、乃在於國民自身皆對自己之職分、自己之生活、自己之所屬團體、或地域盡力打破自由主義、個人主義、利己主義之體制、進而爲愛國的、協同體的、計畫經濟的新體制、至對生產之增大配給之合理化、消費之節約等、須由每個人做起、於滿洲國亦然云、

緋田氏來奉講演 聽衆極爲踴躍

協和會、商工會等關係方面、爲強化體制下之產業增加、以期完成富家強國之使命、乃於月之四日午后三時、假市本部三樓會議室、舉行產業新體制講習會、講師爲企劃院囑託緋田工氏、參加聽講人員、非常踴躍頗呈盛況云

猛虎

客冬白系俄人在鏡泊湖畔生擒之四隻猛虎、本月三日、因以巨籠、自牡丹江運來新京、當即送入南嶺動物園、不日即可與遊人相見矣

購買大宗糧穀
賑濟華北災黎
紅萬字會善擧堪欽

【新京專電】日滿華三國、自南京簽字後、三國的友好精神、已日趨鞏固、走向東亞新秩序建設之途、而我國內各方面、亦均能體諒此意、一齊努力、而實踐親善互助之宗旨、友邦中華民國華北一帶、自前年去年兩年來、河北省水災奇重、山東省荒旱多災、因之一般中下層民衆、多半流離失所、啼飢號寒、每日過其痛苦生活、新京滿洲國紅萬字總會、本滿日華友好精神、以及人溺己溺之懷、自康德七年六月起、即着手捐款、以期援救華北災黎、該項善擧、經紅萬字會、半年間之努力、各方面捐得國幣五十萬元、於十月之十四日、由該會與各關係方面、聯絡妥善、由糧穀會社以及關係當局辦理該項捐賑手續、購買大批糧穀、由紅萬字會責任者、分別由大連與山海關運往華北、天津、北京、濟南、煙臺、榆關等五處、據萬字會責任人談、除山東煙臺外、餘如北京、天津、濟南等處、均於前昨兩日回信答覆、業已收到該項糧穀、即日發賑、一般貧民聞之、均不勝感激雀躍、對紅萬字總會、該項善擧、國內外均極表示讚佩云、

建大新設航空科
開始飛行訓練

【新京專電】建國大學新設置航空科(正科)、以期養成青年航空人材、最近已將第一期之教授科目決定、於四日午後二時、對後期學生全體一百五十名、開講航空學第一課、同課程於角田訓務科長總指揮下、由空務協會弘中航空科長、及於東京研究航空最近歸來之太田教官、交通部草地行則氏等、擔任教授、由二月開始、於第一週星期二及星期五午後二時、講授航空學二小時以〃航空史〃及〃列强航空情勢〃爲基礎由三月開始再講〃滑空原理大要〃〃滑翔機之野外裝置等、俟目下於東京研究中之山田教官歸滿後、並授以〃工場管理〃〃修理〃等高等理論、一方由四月開始、分二中隊(星期一)第一中隊(星期四)第二中隊每週一回實行操從訓練、

國都威容愈趨整備
協和廣場即將開工

【新京專電】國都建設局、爲謀紀念建國十週年、乃於南嶺大同學院前、建設協和廣場、其具體案、現已作成、一俟解凍後、即着手開工、此廣場之建設工費、爲百萬圓、自本年起、以二個年之工夫、繼續建設、場內總面積爲七萬坪、可容十萬人、非但可供給勤員大會及其他一般使用、更於明年東亞體育大會時、亦可佔用、又南嶺綜合運動場、亦將建設協和塔、以上建設事業、頗堪期待云、

企圖產業進展
將令全國結成愛勞會

隨同國內產業界之進展、滿洲勞工協會並協和會、欲謀國家之勞働力有組織化、乃於全滿各地、結成愛勞奉公會、以獲得國家產業戰士之意念、而着手養成勞働者、第一先着手者、本月下旬、以瓦房店滿洲製糸會社之滿系女子工員約二千、結成模範團體、並按團中之出身村別、組織愛勞班、而於送出多數女子工員之農村內、已使結成愛勞班、俾不斷緊密連絡、而實現國民訓練、由於勞働力之確保、並可防止移動之計畫明的計畫、今年內預定於各地組織五團體左右之模範隊、再順次普遍全滿各地、

〃鄰保之歌〃製成
希望民衆熱心歌唱

【新京專電】『教、教、教加拉里……』近來街巷到處流行之日系鄰組之歌、現已爲一部滿人所常唱、鄰組懇擧之風氣、漸蔓染於滿系方面、協和會方面爲謀一般民衆徹底明瞭鄰保組織、俾切確實行、乃由協和會弘報科板垣守正作成歌詞、更由永尾龍作成歌曲、茲由國務院弘報處事務官劉盛源氏、將該歌詞用前意作成有意義之滿文鄰組之歌、名爲〃滿洲鄰保歌〃、歡迎一般民衆熱心歌唱、茲誌其原文詞曲如左、

【滿洲鄰保歌】

一、東西鄰南北院、都是好朋友、日章旗五色旗、高揚飄左右、同覽板消息透、相助同相守、慶隣保精神固、協和幸福久、

二、東西鄰南北院、都是好朋友、勤職業同携手、互助功不朽、或配給或領受、相親道義厚、慶隣保精神固、協和幸福久、

三、東西隣南北院、都是好朋友、婦女們主中饋、習約顯身手、在前線在後方、樸實民風厚、慶隣保精神固、快樂幸福久、

四、東西鄰南北院、都是好朋友、雖幼童知奮鬥、不讓人居首、勤運動勤學問、豪氣衝牛斗、慶鄰保精神固、努力幸福久、

促進青少年團工作
〃省協〃舉開團長會議

協和會當局、爲充實本年度、青少團之工作、以期促進運動之發展、特於月之四日上午九時、假省本部會議室、舉開青少年團長會議、當由各團長及關係人員出席下、共同討論康德八年度運動方針、及其他關係事項云、

省市聯合舉開 德武官招待宴

歡迎來奉中之駐日德國大使館付武官克列齊密爾大佐並輔佐官皮達斯伊爾夫少佐之午餐會、由省、市主辦、四日正午、在大和旅館舉開、列席者有日本側軍機關者、第一軍管區邑參謀長、金省長、鄭市長、多田副市長、瀬應總領事、以及在奉日滿德各機關代表者、於和氣藹藹中乾盃、盡歡而散、

首警強化第一線 組成督察委員

【新京專電】伴隨非常時局下、爲謀新體制順調圓滿進展計、國都五十萬市民生活安定、治安完整、社會事業之進展、現已着着邁進本格工作、市警當局力謀強化第一線事務向上、決以中央通、長通絡、四道街、順天、和順、寬城子等各署、張大其陣容、範圍廢除、以往警廳監察股、充實各署外勤、以期警民一體、官民一致、所以此次特組成警察督察委員、力行警民間事務澈底、其進展頗堪期待云、

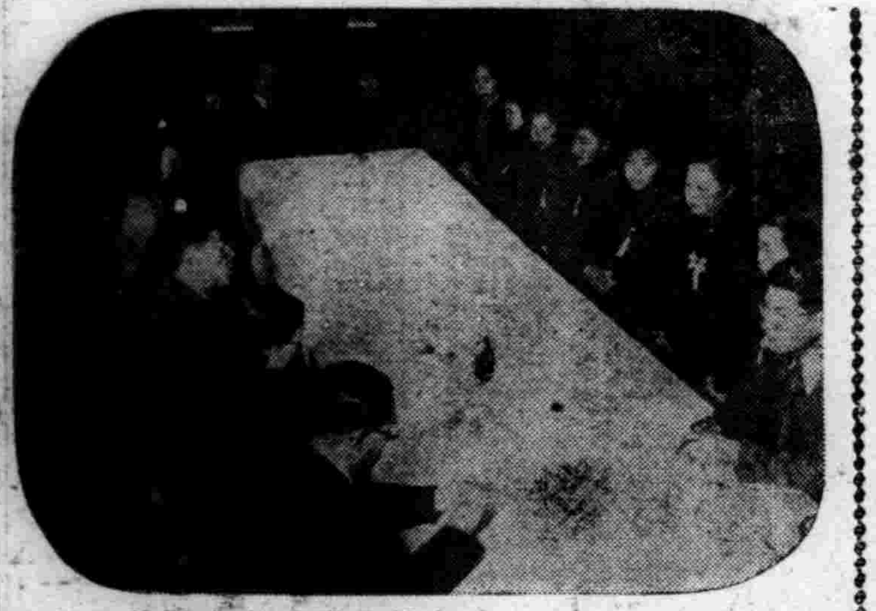

招待華北學童使節團
學開座談會
談笑風生展開民族風景綫
鐵道總局主辦

滿日華三國、同文同種、唇齒相依、在政治文化各方面、均有緊密聯帶之關係、是以去歲我國會派遣訪日學童使節團、東渡交驩、增進兩國學童之感情、於民族協和方面、裨效良多、此次華北學童使節團、女生班、後應日本鐵道省國際觀光局之招請、東渡訪日、增進日華邦交、意義尤爲深遠、該使節團一行、係由北京天津兩地初中女生八名組織而成、團長爲天津市立女中教員許玉娟女士、指導員爲北京市立第一女中教育主任陳潤鉄女士、駐北京日本國際觀光局、復派金澤女士爲嚮導、沿途照料一切、一行於昨(三日)午前十時半抵奉、一切詳情、已誌本報、鐵道總局爲盡地主之誼、設宴招待、並於午後七時半、假大和旅館滿華之間、舉開座談會、記者躬逢其盛、茲將當日出席者氏名及當時情形略誌於後、出席者除使節團一行外、鐵道省側有奉天事務所長阿部牧太郎、鐵道總局側有佐藤重美、山田健二、小山傳、李盛文諸氏、同時並有去歲參加我國訪日兒童使節團之新髙國優女生董翠蘭小姐、及敷島小學校女生戶田小姐、開會後、首由阿部事務所長致辭(由李盛文君翻譯)、略謂鐵道省此次招請華北學童東渡交驩、目的在融和日華學童間之感情並以增進兩國邦交、意義良深、希使節諸位、勿虛此行云云、旋由董翠蘭小姐、陳述去歲訪日時之情形、俾爲使節團諸學童之借鏡、嗣由戶田小姐代表在奉日本學童、致歡送辭並祝一路平安、完成交驩使命、兩小姐致辭時、態度均極誠懇、華北學童、亦均於頷首中領會厚意、已而阿部所長、復將日華風俗習慣不同之處、詳加陳述、並謂諸學童務須聽從引率者及嚮導者之指導、以免迷途、諄諄指示、不憚其煩、諸學童均呈感激之色、至八時半始散會、使節團一行、則均整頓行裝、準備搭乘九時四十八分之快車、經朝鮮赴日、預定留滯三星期、然後仍循原路經我國轉回華北云、(圖即舉行座談會時情形)

配煤
市協開會 檢討一切

協和會奉天市本部、爲徹底全市之一般需煤狀況、以謀今後配給量之公平計、於本月四日午后一時、在該部本部長室、由各關係者出席下、舉開煤需給狀態中間報告協議會、詳細檢討過去之需用量、及今後之配給量與方法云、

預防傳染病
嚴令市民捕鼠

【新京專電】客秋百斯篤會猖獗於國都、市民死亡多數致市民彼時皆提心吊胆、深恐罹患斯病、後經市署、警廳及關係當局、不眠不休窮佈預防網嚴加預防之結果、終使其絕滅、因鼠爲傳染病之媒介、故當時警廳及市署、曾就多數捕鼠器配給各住戶、嚴令捕鼠、後因百斯篤滅絕、故市民之捕鼠工作、亦漸消沉、所配給之捕鼠器、亦多放棄不用、現又值春之復始、萬象更新之際、氣溫漸趨溫暖、實爲各種傳染病、乘機復起之時、故市署警廳、通令各警署、嚴使督促住民、竭力捕鼠、以期傳染病之不再發生云、

天氣豫報 (五日 奉天地方)
北風
陰將小雪
最高零下四度
最低零下一七度九

南滿飜譯學會招生

△本學會爲滿洲最高日語專門研究所
△本學會爲各般語學試驗準備之學府
康德八年度陽曆二月十二日開學
報名截止 陽曆二月十六日隨到隨試
△科班別
午前班 初等 中等 高等科 各前期／初等 中等 高等科 各後期
午後班 初等 中等 專攻科 各後期
夜間班 初等 中等 高等科 各前期／初等 中等 高等科 各後期
△嶄新而懇切之教授早有定評
△遠道通學給與乘車割引證定期乘車證
簡章索附郵四分即寄 電話(二)一七八八番
校址奉天南二經路南頭 轉賬奉天二八〇九番

滿洲國赤十字社救護看護婦生徒募集

一、募集員數 日系者五十名 滿(蒙)系者五十名
二、報名日期 康德八年二月十五日
三、應募資格 日系者高等小學校卒業滿(蒙)系者國民優級學校二年制補習科及女子國民高等學校二年生修業的程度年齡在十五才以上二十五才未滿但須通曉日語者爲合格
四、採用方法 對於志願者學科試驗(國語、算術理科)及口試同時並施行身體檢查但由校長推薦者免去學科試驗即實施採用
五、考試日期 康德八年二月二十七日
六、入學日期 康德八年四月一日
七、養成場所 滿洲國赤十字社 滿洲各病院養成所
八、報名地點 奉天、哈爾濱、錦州各病院 奉天市浪速通三〇番地
滿洲赤十字社奉天省支部 電話二一三三七七 二一二〇七一番
(即大廣場東側)

遺失名章作廢

啓者敝人之水晶質方形蔣福全印名戳於康德八年一月拾五日經瀋陽區小南街一段二十六組長李崑生到宅持去上記名章赴分區換取通賬不意竟而遺失事關重要該戳無論落於何人之手概作無效特行登報聲明作廢
蔣福全啓

接兌啓事

啓者敝人與王顯德李佐廷合資於奉天市小北關開設德泰染廠今因意見不合情願將全部德泰染廠營業兌與敝人經營自登報日起該二人脫離德泰染廠關係特此聲明
袁硯農啓

日語專門日滿書院招生
新學期開始二月十五日

今次開學普通科第一第二第三學期及高等科與寒假補習生均可按各學員之學力隨便入學但各班均以五十名爲限
地址奉天市大西門裡瀋陽縣胡同電話四一三三四六

招生(插班生 新生)若干名
(康德八年度)

一、商業本科
中等部 第一學年(優級國民卒者) 第二學年(本校一年修了程度者)
高等部 第三學年(本校二年修了程度者) 第四學年(本校三年修了程度者)
並有宿舍詳細簡章郵票二分函寄
奉天東亞商業學院總務課啓
奉天大北邊門外瀋海區靜安街一段 (電話)四、二六二八

奉天看板同業組合組成公告

此次鑑於經濟統制之趨勢從早即行改組組合之準備以謀日滿同業結成一致公認之組合關於該當業者希望加入組合時務依據所定之申報書火速申報是荷特此公告
一、申報資格 於奉天市內有店舖經營看板(廣告內含宣傳裝飾)業者
一、提出書類 加入申報書(用紙於奉天商工公會內領之)
一、申報地址 奉天商工公會工務科組合股(電話(二)二四二一)
一、申報期限 康德八年二月十二日
至右日期而未行申報時認爲無加入組合之意志對組合員之資格於委員會施行審查決定後通知
康德八年二月三日
奉天省看板同業組合結成準備委員會
同業各位

化學治淋法
已在最後的段級

化學元素飛躍的進步
自化學的物質「蘇爾份阿美德」出現以來、舉全球醫界藥界以爲世界的一大發見而由根底覆翻化膿症之治法、尤於淋症、方得最後段級
其後經多數專門家成功複基化學元素劑之創造、於是完全併消單一成分劑之缺點例如傷胃害腸、發疹等副作用、而更補強化學元素原來的偉效可說突破突最後段級
至高極純 斯界惟一
本劑「破淋恩片」係複基化學元素劑中極高規格製品、故其成分之純正、奏効之神速、自不待言、且其作用之正確、敢能斷言斯界惟一也、
故如淋症不論經重症狀、均以三四日內服收必絕大癒効治後永不再犯毫無副作用、

複基純正化學劑
破淋恩(片)

包裝 二〇片 一〇〇片
各地藥房均有出售
製造元 日本新藥株式會社
發賣元 株式會社 商店
NISSEN

故都風俗誌

從除夕到上元

故都北京歷經遼金元明淸五個朝代、其間風俗相沿、頗多可記之處、爰將聞見所及之舊正習俗略紀如次、以爲圍爐夜話之資料、

除夕之夜

每逢除夕、九城住戶各貼春聯、懸門神、揷芝蔴稭、立將軍炭、諸事辦理齊備、至夜燃放爆竹迎神接竈、祭祀祖先、合家團拜、一家老少順序叩拜、由家長分給銀錢、叫『壓歲錢』、禮成以後、全家團聚、開始吃水餃內包金銀小錁、食之者主來年順利、最後父母子女歡天喜地圍爐夜話、坐以金旦、叫做守歲、

初二祭財神

一到除夕薄暮以前、滿街遍巷呼喚『請財神』之聲、不絕於耳、即使不買、亦不能答以不要、蓋恐拒財神也、大年初二的五更時分、不等雞鳴、即已穿戴齊整向彰儀門外的財神廟奔去、爭先恐後的買鮮紅的『驪花』或借元寶、

初八順星

正月初八日諸星下界、人間世要燃燈祭祀、在初更時候、陳設香案、供奉果蔬、燃放星燈四十九盞、行禮祭祀、

初九天誕

相傳正月初九爲天誕節、這一天禁止屠宰、以示上天有好生之德、城內外各道敎寺院設醮奉經、拜朝天儀、祇求上天賜福、解除厄運、

元旦日

夜交子時、廷院燈炬爭輝、爆竹齊鳴、男子換新衣冠、一般婦女、更是花枝招展、由男子率領天眞爛漫的兒童向喜神方位叩拜叫迎喜、然後合家團拜分食果點、一俟晨光曦微、大街小巷、車馬轔轔、至親友家具柬賀節、路遇熟人、互相拖拳、口稱一新喜納福』『見面發財』、又元旦不灑掃庭除、不餓去流土、叫做『聚財』、服喪者不出門賀年、初五以後、始往親友家祝賀、叫做『過破五』、

上元節

舊例十四至十六日朝服三天、慶賀上元佳節、相沿至今、每逢正月十五、家家吃元宵又叫元宵節、一到明月東升的時候、前門鼓樓等處懸燈結綵、遊人如蟻、爭看花燈、公園勝地、燃放煙火、男男女女、人山人海、婦女更盛裝出遊、叫走百病、又叫『渡厄』、

世界珍聞及其他

各地風光

巴哈瑪羣島之風景

◎溫莎公爵之統治地◎

英遜皇溫莎公爵被任爲巴哈瑪總督後、有些人對於這個西印度群島中的小島感着生疏、腦子裡沒有印象、現在把它略爲叙述、

巴哈瑪群島首都名『拿騷』、是一處饒有風趣的地方、繁華的街、嘈雜的市場漁市場、都有一兩個幾家華麗的旅館、住着一批批流動着地穿游泳衣的美國富人、美國小姐正在和土人競爭黑皮膚的美、希望自己成爲圖畫雜誌封面取材的對象、

拿騷的有錢人、都是在美國禁酒時代致富的、離佛勞列達海岸祗有二百里、美國販酒頭袖便利用這裡爲大展鴻圖的地方他們給拿騷海關的關稅是每箱二十五先令、有一個人運到七萬五千箱、私酒、發財了、可是還容給拿騷增加了二七五、〇〇〇鎊的收入、

拿騷的土人、以善操英語自豪、不過說出來半生不熟、他們之所以都能操英語、因爲夾雜着白種人的血統、有些黑人的頭髮是紅色的、這是白人血統在他們身體上最後的廻光返照、並且他們時常採用主人底姓名作爲自己的姓名、現在就有一個土人叫麥唐納、這是從前住在島上一個英國貴族的名字、有差强人意的、就是雖然他們—土人—英語操得不佳、但談吐却頗彥的溫雅、美國旅行客人的粗言俗語、對照之下、不知誰文明、誰野蠻、

這島的政權屬英國、和美國也有密切的關係、美國旗在島上到處飛揚、很難見到英國旗、最近才發現一面、掛在一座巨廈之頂、那就是溫莎公爵駐蹕所在的總督府、地方是在許多富於熱帶風光的花園之中、門前一排石級、石級盡頭立着一座銅像、這像、就是世界聞名發現新大陸的、同時是第一個發現這島的哥侖布、

溫莎公爵被任爲巴哈瑪總督據說爲了使英美的友誼更因此增進、不知道這樣一個小島會有如此重要作用、究竟怎樣增進友誼呢？這地方雖是美麗、然而祗要你稍微住得久一些、便會引起脹煩、那如火的烈日、那冰凍的糖酒、那潮水的冲激聲、以及那些女人們尖銳觸耳的談話、一切都是太單調了、這兒無寧謂爲美國人的銷金窟、拿騷的美人、揮金如土、住着昂貴的大旅館、飲着高價的雞尾酒、在海中捕拔魚類大烏龜、或是躺在沙灘上面、晒個整日、這就是他們倡導的『復返自然運動』、

離拿騷二十五英里地方、還有一個安特洛斯小島、那裏全是白人未到過的大森林、居民也像是非洲的黑人、最近却熱鬧起來了、離騷的那些旅客、常常划着游艇奔向這裡來、從前張伯侖也在這裡住過些日子、替他父親管理苧蔴的產業、

滿映女星鄭俠

今日放送節目

無線電

二月五日（星期三）

午前

七、三〇（新京）經一番挫折長一番見識 寵貴麟

八、三〇（新、奉）氣象

八、三五（新京）靑晨音樂 （一）鋼琴獨奏1搖籃曲（魔邦作曲）2鐵匠爐（亨得爾作曲）（二）金絃樂—布里天（孟得爾斯松作曲）

九、一〇（新京）建國體操

一一、〇〇（新京）家庭講話 滿洲國國防婦人會長 關於國防婦人會之使命 張徐芷卿

午後

〇、〇一（新、奉）新聞

〇、三〇（哈爾濱）河間大鼓 下南唐（一六）郝吉生外

四、四〇（新、奉）新聞、氣象

六、〇〇（大連）兒童時間 兒童劇 大連伏見台學堂學生 指揮 陳星南 大連市新體制下的少年談話伴奏 荻野銀重

七、三〇（奉天）講演 奉天省公署實業廳長 穀物集荷問題 安集雲

七、五〇（新京）放送小話 上帝的兒女 現代話劇團編導 季風

八、一〇（奉天）河南墜子 寡婦上墳 喬鳳樓外

八、三〇（新京）新聞解說

八、四〇（新京）滿洲樂（對北京放送）1小桃紅 1、源流 奔騰 2、靜止 3、柳搖金 新京春汀新樂社 指揮 李春汀

九、〇〇（哈爾濱）話劇（對北京放送）殘光 哈爾濱放送話劇團編劇 藍雲導演 塵沙

九、三〇（新京）評詞 七俠五義（一七五）金慶嵐

一〇、三〇（北京）舞台中繼

第85局 連戰連捷

【藍勝】 前法明日披露

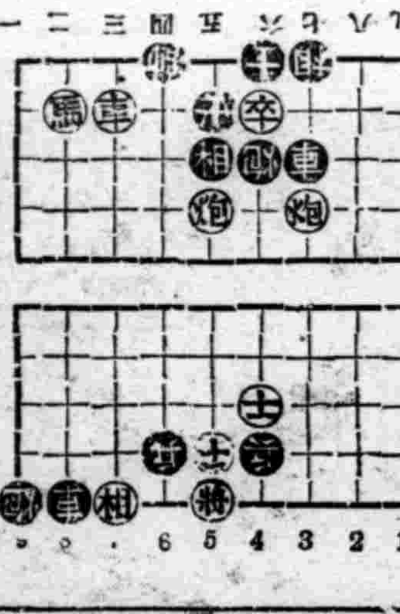

★雪飛六出着法

卒六進一、將五平六、卒六平五、炮五退二、

馬五進三、炮六平七、車四進四、士五進六、

砲六平四、士六退五、馬六退四、士五進六、

馬四退六、士六退六、馬三退四、士五進六、

馬四進五、士六退五、馬六進四、砲七平六、

馬四進三、

解救五淋 奏效如神 徹底除濁 絕不復發 塩野牌

最高級無色化學療法劑

五淋拿根片

包裝 二〇片 一〇〇片 五〇〇片

製造兼總發售處 株式會社塩野義商店 大阪市東區道修町三丁目

滿洲總代理店 塩野義藥品株式會社 奉天市大和區協和街五段四號

SU—B6

百發百中・永久根治・斷然好評

京城 都藥房淋藥

噴噴好評

藥價二圓四圓八圓

一人痊癒、八圓

△本藥非能一即止濃日後

△而再犯的流行藥

△亦非從來的白增油

服後僅一日間保能奏效

如不奏效著持殘藥而退

△藥價【但只限八圓著】

定購時節務請寫明於何

報紙上讀過之廣告、益

京時報〕限將十告剪下

△奇來免豫費廣特別折扣

本藥爲任防純妙之壟藥

特許貴逢藥法本舖京城

驛前、合資會社町一之二七

都藥房

奉天江ノ島町六

まむし藥房 電話（三）四五五五

十年以上乃至淋病與赤白帶 內服僅二三日至五六日卽告大癒！ 世界獨特的秘藥 男女諸位速購服早登彼岸

高單位維他命B_1劑

去疲勞 健胃腸

武田牌

這個牌子是良藥的保證

【包裝】 一〇〇片 三〇〇片

總發行 武田長兵衛商店 日本大阪市東區道修町

滿洲總發行 滿洲武田藥品株式會社 奉天市大和區春日町

40(5)175

強力 米太寶靈片 メタボリン

惟利時鐘表店

奉天市中街

新開幕 眼鏡鐘表 美觀準確

張冈維廣告社作 奉天市鼓樓南

兜安氏馳名藥膏・治皮膚病・消毒止痛・去腐生肌

上海江西路四八九號 兜安氏西藥公司啟

藥房均售

兜安氏清血藥水爲最佳之治皮膚病內服藥有清血解毒之特殊功效

O-BP 892

本報文藝徵文

二等當選小說

談

（二十三）　柯炬作　楊柴畫

他起初對於黛茜並不像往常的女人發生不安的感覺，他拿她當自己的妹妹同樣看待，有時候在一起玩或是看一點書，總之，是極不客氣也不規則的交誼着，這交誼的轉變是在一年過去的時候，

就在那時候，他覺得柳黛茜的性格由明朗而憂鬱了，往常的笑歛得一絲也沒有，面部的表情像秋水一樣的冷靜着，

他知道她的年歲已然成長起來，這憂鬱當然是和年代共同而來的，他將怎樣的使這年青的姑娘臉上再浮起微笑呢？

他告訴柳黛茜好多事情，這事情是一些古希臘的故事，少年的獵夫怎樣鍾情一個村女，他們怎樣的愛着，結果，一種勢力把他們分離開了，他又怎樣的孤身揹着槍在沒有星子的夜裡抱她跑出來，他們的激情之淚沾濕了衣襟，

他又告訴她世界不是荒涼的一片沙漠，這裡有寶貴的愛和同情，有偉大的工作和奮鬥，

柳黛茜在他的話裡找到了她隱沒去的生命，她又沿着這一條生命之流端動着，她起始認識了人間而她就在這人間層中生活下去，

無疑義的，柳黛茜由這時候起愛上周華了，周華也覺得和柳黛茜不能再像對小妹妹似的混在天真的遊戲裡了，於是，他把思想灌輸給她，用熱情溫撫着她，她的性格就這樣養成了，

愛他柳黛茜，與其說是愛她的美麗的面貌，不如說是他更愛他的思想的培植，他和她是這樣緊的被一種力量連繫着，在這力量消散以前，將永遠不會離開的，

他又想到了白珠，白珠的美麗熱情浪漫，都不能使他否認，但是，和這樣一個女人的交際，她會交給他什麼呢？不會的，只是生命的浪費吧！只是無意義的裝飾吧！

問題很快的解答了，但是怎樣給白珠一個確切的回答呢！

他焦急的，把頭從窗口伸出去，紅的電飾字在死沉沉的天空中張着鬼臉，

夜裡，他睡得很安適，並沒有夢魘，

明天的課後，周華在扣白珠房間的門，

〃誰呀？〃裡面發問着，他答應了一聲推開走了進去，白珠正在床上躺着，猛然的跳到地上來，替他挪過來椅子，

由於幾分不安定的神情，兩個人雜亂無序的交換了幾句談話，這些話不外是，

〃放送的事情忙吧！〃

〃不學校怎麼樣？〃

〃也沒有什麼〃

〃晚上天氣很好呢〃

沙眼!!!

為前途幸福　投考預防計　請即購用：

明目奇效丹

每盒五角

主治　顆粒性沙眼　乳頭性沙眼　瘢痕性沙眼　角膜合併症

紅腫肉熱、異物感、流淚、菌性濕爛、乾燥、癢痒、畏光、眼瞼內反、睫毛倒刺、霧視、血管翳、蓮翳斑翳白斑

（函購郵費免收）（匯款務須掛號）

奉天第一商場　顯琿藥房

頭痛　???　請即購服：

天字牌頭痛丹

獨售一味　銷行廿年

立刻止痛　馬上舒適　功效神速　百發百中　藥性和平　男女咸宜

總發行所　上海百中堂藥房監製　法租界八仙橋敏體尼蔭路鈞福里

雲閣電影院

四日　五日　六日　演

滿映新作　劉先生回頭　警世・珍片

新片　燈節特選　王老虎搶親　八日起演

光明電影院

城內勸業商場　電話四二一八八

二月三日　四日　五日　六日　連演四天

藝華影業公司出品　全部有聲古裝巨片

碧雲宮

加演滿映ニュース九三報

范雪朋　李麗　客串主演

下期預告　燈節特選　蘇三艷史　周璇　舒適　主演

國民電影院

二月三日　四日　五日　公演

華新公司有聲對白古裝巨片

林冲雪夜殲仇記

金燄主演

下期換　兒女英雄傳

新開幕　大連市　萬歲街一九七番　電話四〇四五九

興亞旅館

房屋寬闊　設備清潔　雅緻　歡迎光顧　招待殷勤　取費低廉　代理一切旅行事務　非常迅速　仰望

招顧主

歡迎主顧　大連　優待團体

中央旅館

大連駅西鄰・電話三三八九七

有馬・青山・太繩・三位博士創製

AO　結核免疫素

肺結核係蔓延極度死率極高之症，其摧殘人類之生命，勝於戰爭，殺人傷人不以刀火而已。

廠公司所發賣之AO乃以早期治療防患未然，擁護人類生命為唯一使命，相信其為斯界之高峯人類之救星。

中外大醫諸位請速實地，試用以證吾言之匪謬。

AO之優秀特長

一、由特選菌苗之特殊培養所得者也　所以　免疫作用旺盛

一、富有力價之伐克辛（菌漿）也　所以　實用効果絕大

一、不含激刺体質之因素　所以　絕對不伴副作用

一、因屬純粹之免疫因素　所以　能發揮抗病力

一、因屬完全之自然死菌体　所以　用之絕無危險

一、一々經過効力測驗然後發行　所以　藥効永無變改

AO之適應症

一、腺病質虛弱兒童、潛伏結核、淋巴腺腫

一、初期肺結核、肺門淋巴腺炎、肺浸潤

一、肋膜炎腹膜炎之恢復期中期肺結核

一、眼結核、外科結核、皮膚結核

一、尤其是作体質虛弱之兒童、男女青少年之体格增強用、効果顯著

【解說贈閱】　發售處　大阪市東區高麗橋二丁目二十七番地　須美商店

滿洲經售處　大連市吉野町　大正堂商店　奉天市小西關　佐藤廣濟堂　新京市日本橋通　大正堂商店支店　哈爾濱市石頭街　旭昇號大藥房　圖們市春風街　圖們新井藥房

首都　CAPITOL THEATRES　城內中街

公演日期　二月一日　二日　三日　四日　五日　六日　六日間

加演　滿映新聞百十五報

雙珠鳳　前集

華新影業公司出品　又是一部深入民間無人不曉的故事

情節變幻曲折　悲歡離合　甜酸苦辣　佈局離奇緊張　奇妙難測

袁美雲　梅熹　白虹　主演

・注意・長短期優待券末日有効：

下期預告　二月八日　接演後集　双珠鳳

天光電影院

二月四日　五日　六日　七日　八日　公映

陳雲裳　梅熹　王元龍　徐莘園　韓蘭根　王獻齋　主演

瀟湘秋雨

華成公司出品　有聲對白巨片

燈節特選新片　華新出品古裝巨片

王老虎搶親

顧也魯　童月娟　主演

滿洲電影院

公演日　二月一日　二日　三日　四日　五日　六日

聯合影業公司攝製　華華影片公司出品

編導　王引

領銜主演　袁美雲

合演　孫敏　韓蘭根　關宏達　殷秀岑　姜明　洪警鈴　嚴月嫻

鄉下大姑娘

這裡有風流多情的大少爺　這裡有傻頭傻腦的小家女

鄉土風月◆點點入畫

本院長短期免費券暫時無效　短期免費券末日有効

新年特選鉅片

同時加演　啓民映畫

下期預告　八日起演　杜十娘

國際　GEKITO　南市場

公演日期　二月一日　二日　三日　四日　五日　六日

加演　滿映新聞百十五報

注意　國際劇場開院一週紀念　新片特別減價　票價樓下六角　每日開場以前每人贈送滿映雜誌一份　計兩仟册

雙珠鳳　前集

華新影業公司出品　又是一部深入民間無人不曉的故事

情節變幻曲折　悲歡離合　甜酸苦辣　佈局離奇緊張　奇妙難測

袁美雲　梅熹　白虹　主演

・注意・長短期優待券末日有効：

下期預告　二月八日　接演後集　双珠鳳

天樂　有聲大戲院　城內鐘樓南灰市胡同　電話（4）二一八二

公演日期　二月一日　二日　三日　四日　五日　六日

這裡有風流多情的大少爺　這裡有傻頭傻腦的小家女　有悲的合歡　有哀的交義　鄉土風月點點入畫

上海聯合影業公司攝製華華影片公司出品

鄉下大姑娘

編導　王引

袁美雲　孫敏　韓蘭根　關宏達　殷秀岑　洪警鈴　嚴月嫻

集十餘大明星合演

下期預告　八日起演　杜十娘

盛京時報

晨刊

光緒卅二年（明治卅九年）創刊

報費 一本埠每份每月一元三角 外埠每份每月一元五角 零售每份本埠五分外埠六分 廣告費五號字每行（十一字）一圓二元又按期另議

發行人 染谷保藏
編輯人 菊池貞二
印刷人 東光明
發行所 奉天市鳴羽町九號 盛京時報社

電話 編輯局（二）三二八二番 營業局（二）五七六一番 印刷局（二）二〇二二番 本社總局（二）一八九七番 直賣所（四）二三六八番

振替口座奉天一一三〇號
新京支社新京中央通協和會館
大連支社大連市敷町二番地
哈爾濱支社哈爾濱地段街二

論說

勤勞報國運動

武部總務長官爲期滿洲國全體人的動員運營效率化。前日會見記者團時。發表勤勞報國運動之談話。希望官吏亦共同奮起。同時對於誤解勤勞報國者。又有剴切之指陳。庶幾勤勞報國。得其正常之指針。蓋是項運營。初不限於若何業務與事務。本有全體運營之必要性。而後可期其效率化。官吏亦人耳。勤勞報國。更不應有後於人。武部長官對全體官吏之希望。亦即對全國諸般事業。諸般業務。希望其作更進一步之運營。自然上行下效。推行盡利。而所收之效率。遂不可紀極。

國人託庇於國家政治之下。得以安居樂業者。是爲國人應享之權利。但國人對於國家亦有應盡之義務。矧處此非常時期。報國宏願。應爲人人所同具。特殊會社與團體機關。既各盡其勤勞報國之忠誠。爲官吏者。食國家之祿。理國家之事。當然比一般報國之情緒尤爲熱烈。惟或有不知從何報國。或誣知古人之愚忠。以爲位卑職小。欲報國而無由。庸詎知報國之途徑正多。凡執一業擅一技者。皆有報國之可能。苟肯勤勞其所執事業與所專技能。無在而非可自獻其報國之機會。倘以爲國是國。國事無與於吾。此乃錯誤之尤。幷不識所謂人的動員矣。官吏爲人民表率。無論立於指導地位與非指導地位者。共於勤勞報國。殆均不能度外置之焉。

且勤勞爲人生分內事。不勤則易隳。不勞則無獲。於個人且然。而謂對於食息託庇之國家可不勤勞乎。古大臣之報國也。公而忘私。國而忘家。竭盡忠誠。死而後已。雖至粉身碎骨。肝腦塗地。視爲分所宜爾。其平日之憂勤惕勵。勞心焦思。已可概見。徵諸史乘。當國家存亡危急之秋。此等情狀。原不僅大臣然。凡屬臣工。受朝廷一命之榮者。類皆如此。豈今之官吏。獨不及古之官吏耶。無是理也。矧現今人人既了解國爲人人共有之國。則報國之責。自當爲人人所共負。官吏亦國民之一份子。安能獨外。倘能推闡運營。則公忠報國之忱。孰不爭先而恐後。惟天下事。作始也簡。將畢也鉅。是乃一定之至理。運動之初。固不能期其致率於旦暮間也。

特是往昔之觀念。彷彿報國之職責。僅屬於文臣武士。目前此種觀念。已經打破。無論爲士爲農爲工爲商。報國之職責。即寓於其職業之中。已爲大多數所明瞭。既經政府竭力鼓吹。而世界情勢。又逼拶於眼前。若不共具報國忠貞。決不能克服時艱。尤爲彰明較著之事實。故各特殊會社與各事業機關。咸知報國爲職責所當盡。此次武部長官爲促進動員之效率化。提倡官吏共同蹶起。並指正所謂勤勞者。非於其職業及職務上多所工作及延長辦公時間。便足以稱勤勞。必須謀整個有利於國之所爲。方無愧眞正報國之意義。但此須各個人皆能公忠體國。庶可無越俎代庖之嫌。幷無妒才忌能之患。武部長官對官吏之希望。其在是歟。否則勤勞報國。官吏豈後於人耶。

美貨船建造費 通過下院

【華盛頓三日電】美國上院、三日通過關於支出七千五百噸級貨物船二百隻建造費三億一千三百萬美元之緊急豫算案、同時議、爲實施此新建造計畫、對海軍委員會、更附與六千五百萬美元之契約權限、經復移交下院矣、又下院歲入委員會、該日承認公債發行總額增至六百五十億美元案、行將提出於本會議、

經濟部施政方針大綱 以安定民生爲主旨

提出八年度豫定各計畫之基礎

經濟部爲順應世界情勢緊迫化、本諸東亞共榮圈綜合的見地、力期完遂諸般建設計畫、且以安定提高民生爲主旨、實施諸般方策、刻下使部內各司各局、提出八年度預定計畫、以此爲基礎、編造八年度施政方針大綱、近已決定施政方針如左、

一、擴充生產力

重新檢討各特殊會社企業經營內容、以謀確立分野、增高經營能率、且與新規建設相併行、以完全運轉既存設備爲目標、同時、關於鋼鐵煤人造 煤油等 重點部門、

（甲）鋼鐵－奮勵日本決定之強行生產力擴充計畫、我國亦決定鐵鋼開發要綱、因之、日滿華脫出依存第三國局鐵重點置於適地主義、極謀實現確保製 鐵川原料煤、並作適正之分配、以及確立日滿主要企業有機的連繫、

（乙）煤－近年來需要激增、於設備技術完全化、同時確保勞力之充足、

（丙）液體燃料－除留意於阜新天然煤油之開發外、與日本作技術的經營、迅速完成人造石油生產工業化、以應國防之希望、

（丁）電力－除刻下建設中之水力發電設備以外、着手建設渾河發電所、在電力行政部門、舊職制定滿洲電業株式會社法、因此、愈益徹底該行政部門一元化、

（戊）勞務管理－接受日本之技術要員、由滿洲礦工技術員協會、實施統制、故增強協會之外、且育成技術要員、充實訓練機構、以謀勞動員體制之強化、

二、配給物資

（甲）物資－關於配給煤油類、謀整備配給基礎資料、期配給之公平普偏、關於麵粉、謀消費之正規、積極獎勵代用粉、關於一般消費物資、在配給上、附與高度計畫制力求分配公充

（乙）配給機構－關於生必會社輸入聯盟批發聯盟等外之特殊品目、按品目別、充實統制組合、謀上部下部組織連繫、圓滑密接、一方、更期地域的分配適此正、

三、獎勵儲蓄

獎勵國民儲蓄之重點、不僅都市、擴及全國、直接侍望証券等地方行政機關積極的協力、以謀達成目的、

四、調整地方債

政府對於舊部門事業計畫、或行中止、或行延緩等、極力縮小地方債起債額、緊縮中央地方之財政、以謀安定國民生活、

五、改正稅制

去年年底、爲剛國民負担均衡化、國庫增加、及確立地方財政等、遂行改正稅制、除租稅本來之目的外、且以調整資金資材勞力、規定購買力等爲目的、以謀今後運用之圓滑適正、

關屋首都副市長榮轉 大迫幸男繼任

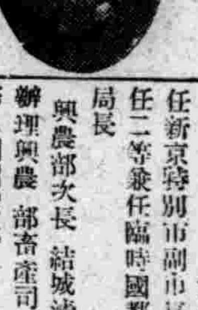

時國都建設局長

【新京專電】政府於三日臨時國務院會議、可決簡任級人事如次、本月四日、遂告發令、

新京特別市副市長兼臨時國都建設局長 關屋悌藏
任大使館參事官叙簡任一等命中華民國大使館勤務

興農部畜產司長 大迫幸男
任新京特別市副市長叙簡任二等兼任臨時國都建設局長

興農部次長 結城淸太郎
辦理興農部畜產司長事務（圖關屋氏）

大迫氏略歷

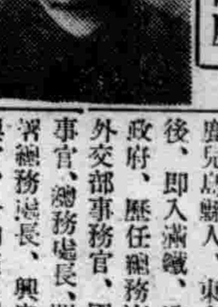

關屋新京特別市副市長、近轉任中華大使館參事官、其後任由興農部畜產司長大迫幸男氏就任新京特別市副市長、大迫氏鹿兒島縣人、東大卒業以後、即入滿鐵、遂入我國政府、歷任總務廳事務官外交部事務官、國道局理事官、總務處長、間島省公署總務處長、興安北省參與官、哈爾濱市副市長、康德七年六月一日、就任興農部畜產司長、此次遂見諸榮轉、（圖大迫氏）

協和會陣容再强化

張司法大臣以下廿二名加入

協和會中央本部、由於三宅本部長以下部局長之新陣容、協和會中央本部委員會、名實俱副協和會之最高指導體、在會務機構改組同時、刷新陣容、考究充實之策、頃已漸得成案、遂以二十九日令、任命新中央本部委員、四日發表、五日開新委員初次委員會、新中央本部委員會、爲張司法部大臣以下二十二名、加入三宅中央本部長以下中央本部局長等中央本部委員、共三十名、茲誌新中央委員二十二名如次、

司法部大臣 張煥相
興農部大臣 于靜遠
民生部大臣 谷次亨
總務長官 武部六藏
總務廳次長 松木俠
王允卿（新任）
開拓總局拓地處長 李叔平（新）
總務廳企畫處長 青木實（新）
民生部參事官 趙國仁
〃地方處長 菅太郎
開拓總局參事官 伊原和弼
興農部次長 結城淸太郎
興安局參事官 烏雲達賚（新）
經濟部次長 古海忠之
在滿教務部長 岩松五良
興農部農政司長 王子衡（新）
總領事 朴錫胤
滿鐵新京支社長 平島敏夫
興農合作社副理事長 白濱晴澄
參議 直木倫太郎（新）
電業副理事長 山崎元幹（新）
滿業副總裁 馮涵淸（新）

全滿十八省長會議 重要日程決定

【新京專電】本年初之全國省長會議、定於七八九三日、在國務院講堂舉行、中央張國務總理、武部總務長官、咸參議府議長以下各參議、各部大臣、各部次長、總務廳次長、各處長、各部關係司科長、地方側全滿十八省省長及新京特別市長等、均行出席、原來本年度爲中央地方行政機構實施改革之第一年度、益以國際關係緊迫完成高度國防國家體制及安定民心意趣必要之秋、本會議之成果、極爲一般所期待、政府亦鑑於本會議之重要性、極力避免墮於形式上、故特別增多質疑應答時間、各部說明施政方針以後、即行質疑應答、俾得徹底檢討云、

會議日程

第一日（七日）午前九時開會國務總理大臣訓示、九時半爲進宮而出發、九時五十分參拜建國神廟、觀見聖上 奏上省務、午後二時政府施政方針（總務長官）關東軍司令官訓示、各部施政方針、（治安部大臣）質疑應答（總務長官）治安、司法部之施政

第二日（八日）午前九時半 經濟部 施政方針、興農部施政方針（經濟興農部大臣）、質疑應答對右十一時三十分關東軍司令官招宴（司令官邸）、午後二時質疑應答懇談（對於經濟興農兩部施政）、午後六時半國務總理招宴（於總理官邸）

第三日（九日）午前七時半民生部施政方針（民生興農部大臣）、質疑應答對右正午協和會中央本部長招宴（大和旅館）、午後二時協和會中央本部長致詞、繼與協和會懇談

特殊會社機能强化 新設監察制度

開第一回全體協議會議

【新京專電】基於去年刷新强化案、特殊會社內部、亦新設事態監察制度而特殊團體監察役、均分別決定、是以五日午前十時、在國務院講堂、開其第一回全體協議會議、政府側於武部總務長官、監察部參事官星子人事官地方各處長以下各關係官、特殊團體側中央銀行以下關係六十四社新監察役等合計百餘名均行出席協議特殊團體機能之刷新强化

西半球防衛論（一）

德意猛烈活動與美國 對美電擊之可能

美國朝野、近今呼號西半球防衛論調、昂奮已極、吾人側面觀察、屢感其近於狂態、蓋門羅主義之美洲大陸、邪說橫行、一若歐洲軸心勢力、明日即可渡大西洋、於美洲大陸登岸進攻者、極盡恐怖惑亂之能事、結果、美國國防熱狂的擴張論調、高漲雲霄、力主實行、勵致關係太平洋情勢、亦匪淺鮮、夫唯西半球防衛問題殆可視爲英美合體之眞諦歟、？

美國G愛里歐特少校、對此會有妙論、爰迻譯之按愛里歐特少校、爲美國紐約報知新聞之軍事記者與H、鮑特溫氏、堪稱美國軍事評論壇上之双璧、素爲智識階級所欽佩、

德國征服歐洲、迅速已極、而最大危機、似將接近美國、法國已被征服矣、海上城塞之英國、瀕於危殆矣、最近將來、必須準備新勢力、以求世界之均衡！

余言此、諸君或有不豫之色、但玆試假定漫天硝煙果有在美洲勃發之可能性、將若之何？

首言英吉利、一旦被德國征服、則英法艦隊、泰半入於德人之手、益以遠東日本、同時在太平洋上勢將展開猛烈之活動、夫此等事態、最近將來、苟告實現、彼時『德國掉取積極的攻勢、吾人其必陷於可怖之窘境矣、是時、前事態、不外如左兩項、

一、軸心國家、以西半球內英法諸國領土爲立足之場、掌握美洲拉丁族諸國之支配權、

二、在此不利之戰略的體制下、試行抵抗、必須使之迅速敗退、且完全覆滅、

時間及距離之要素

時間者、最重要之要素也、苟有充分之時間餘裕、西半球內美國之戰鬥力、亦足以威懾一切、縱令任何列强聯合、亦弗敢對美作戰、從而一切國防上之考察、必須以如次二者爲其目的、

一、迅速在短期內、完備防禦體制、蓋必須應備目下即發生之危機、

二、爲長期國防、必須築成堅實基礎、

其次、須加考慮之要素乃爲距離、要在注視敵性國家作戰基地及戰鬥單位行動之半徑、吾人依防禦之場所及位置如何、美國國防、便被直接規定矣、依吾所見、吾人可能之三防衛政策、須考慮適用時間及距離之要素、

一、美國本土之防衛、

二、西半球之防衛、

三、制海權之掌握、

美國本土之防衛

在此計畫下、吾人在夏威夷、阿拉斯加、古巴等處現在所有之根據地及倍特里哥及叢瑪諸島刻下建造中之根據地爲立足之場、備足以之防衛美國本土及巴拿馬運河、故須拋棄防衛加拿大、紐芬蘭、格林蘭、或南美諸國之觀念、

意者、聯合敵國、縱佔領大西洋、歐洲、或非洲之一部份、彼爲佔領西半球內基地、必須派遣遠征軍、而我美國艦隊、庶得於海上邀擊敵方遠征軍矣、然而吾人之行動、殆將於戰鬥機關行動之半徑、限制其範圍、蓋吾人未有適當之前進根據地故也、一般渡洋攻擊力、爲軍艦乃至軍用機搭載燃料額所限制、大型美國爆擊機、爲行有效之作戰、行動範圍未出一、〇〇〇海里以上、小型爆擊機、戰鬥機、其行動半徑、約二〇〇戰艦乃至大型巡洋艦、不補充燃料、有自五〇〇〇海里至七、〇〇〇海里之行動半徑、然驅逐艦僅及此水準中乃至以下、從而充分整備戰鬥準備之艦隊、以一戰鬥單位、行〇〇〇至一、五〇〇海里以上之行動半徑作戰、殆不可能、

要求西半球

以上距離要素、繩之大西洋、西半球、無廣敵機之爆擊、然得建設根據地之場所居多、獲得一基地之斯在敵如斯在西半球內集結軍隊、得向共次基地進攻、而此第二基地之建設、直接能向美洲重要中心地帶或巴拿馬運河攻擊、從而僅以美國本土海岸線防衛之意圖、必徹底的招致敗戰之運命、考之古往今來、軍事史、唯此狹的意思、爲敗退之序曲、爲期美國自體安全、必防衛西半球全體、且須妨害敵根據地之建設、斯項政策、根本的爲『制海權確保』問題、其基底觀念、在於海上或遠方前進基地擊滅敵遠征軍、此際吾人須明瞭理解之一事、吾人設計、作最大限度利用地理的位置、配置適當之基地群、並强力之陸海軍以此爲根據而作戰、始能完成美國之防衛、（未完）

渝國防最高委員會 拒絕中共要求

【上海三日電】據重慶來電云、重慶國防最高委員會、二日亦續開、全面的拒絕一月十三日共產黨所提出之對於新四軍事件之九條要求、決定保持中央政府之威信、以期軍令貫徹、意見一致、會議之大勢、山强硬論支配、然鑑於事態之重大性、蔣介石取以滿共懷重之態度、該日之會議、仍未表示最後的決意、他方以延安方面軍事行動積極化、陝西省北部緊迫與重慶方面大規模軍事行動之進行、國共之關係、現今大有已達最後地步之勢、

日軍佔領太和

入城後掃蕩殘敵

【開封四日電】於新黃河作戰大爲活躍之小池先鋒部隊、三日下午、殺入敵軍據點太和縣城、下午四時半、完全將其佔領、

【太和四日電】爲新黃河作戰快速部隊之佐久間松森原大島平之鐵牛快速部隊、連日夜不休於新黃河畔殲滅敵軍、其戰果亦在更爲擴大中、敵方於二日未明企圖以太和縣城爲最後之目標、開始進擊、而日軍之小池部隊至三日午後一時遂突至該縣衛起肉薄、與城內殘敵開始激戰、不數時間後之午後四時卅分頃自北門突入城內之威揚之日章旗即揭於高高之城頭、更而繼續徹夜掃蕩周邊之殘敵、

何柱國軍全潰

補充隊患病多倒斃

【開封四日電】黃河下游之殲滅戰、以日軍某部隊猛進擊、敵何柱國軍士氣完全沮喪、陷於潰亂狀、且判悉由四川省急派之敵第二十師第六十二團補充部隊、因患風土病、全軍三分之一倒斃、其餘亦完全喪失戰鬥力之事實

英在近東得勢 佔領巴連芝奧

【開羅三日電】英國近東司令部發表、一、英軍繼以里特里亞西北之要衝阿爾達特占領之後、三日又占領其西南八十公里之巴連芝奧、

蔣共內訌範圍擴大 共軍進出後套

與馬占山各隊衝突在即

【厚和四日電】由於重慶側對新四軍之武力行使、俄然呈險惡化之蔣共關係、竟亦波及以黨軍爲首領、扶植確呼勢力之後套地區、該方面之蔣共兩軍今爭有全面的武力衝突之危機、形勢須爲緊迫、即於山西省北部之共產軍三隊、據延安側之戰船上移動命令、一月中旬以來開始北上、向第八戰區之側面後套地區進出、現在以峨勒多新左翼中旗（包頭南方約十二公里）爲中心、與馬占山、郭長淸、馬騰蛟等各軍對峙、而蔣軍側對此亦急速整理戰備、於是兩者之關係形成一觸即發之情勢、

渝共黨報縮小

【香港四日電】重慶當局自去年初多以來、其對共產黨側之壓迫、已逐日加强、據三日重慶U・P電稱、共產系八路軍之桂林事務所、最近已因强制而減少人員、即於重慶發行之共產黨機關紙新華日報以來本爲四頁、此次已減爲二頁、是以吾等謀發表之材料、已不得發表、故其減少紙數之旨、已以第一回社告揭載、

海南島 肅淸戰果

【海口四日電】日海軍陸戰隊之一月中海南島肅淸綜合戰果如左、

敵遺棄屍體 一一七二
俘虜 一三一
歸順者
遊擊隊長 一二
同隊員 二一

褚大使赴橫濱

【神戶四日電】郵船八幡丸船中三宿之國民政府駐日大使褚民誼氏、四日正午、乘神戶出帆之該船赴橫濱、

荷印反對編入 東亞新秩序內

【巴達維亞日電】松岡外相關於東亞共榮圈之論會議明、頗喚起各方面之反響、在倫敦荷蘭政府、一日對巴當斯特駐日公使傳出訓令、命對日本政府申請荷印反對編入東亞新秩序、而荷印各報、亦連日關於該問題、大事揭載記事、表示莫大關心、其論調亦爲相當反撥者、然所謂『不知日本新理念眞意果在何處、難於諒解』之新聞頗多、

晚晨刊共兩大張

聲明父子脫離關係

啓者分離關係人王昭甲於康德八年一月六日與武子析居將所有財產除養贍外按武份均分古諺曰父子分居財賓各立本下長子明慶次子明豐由分之後凡關於財政擔保一切之事各自有事各自負責對於父子兄弟毫無干涉特此聲明仰祈善知

聲明人安東市天德東 王昭甲啓

緊要聲明

逕啓者亡夫劉廣大生前於民國十七年前在安東市納邵靜芳爲妾迄已十載有奇詎氏夫劉廣大於康德七年舊五月二十四日因病死亡所遺邵靜芳不願再事與氏同居當經親友從中調楚由氏爲邵靜芳出納養贍費國幣七千圓整該邵靜芳甘願永久與氏家脫離關係（並立有脫離關係字據存証）此後該邵靜芳無論在外發生任何事故氏家概不負責恐未週知特此聲明

通化縣東江村大泉屯 聲明人 劉馬玉蘭謹啓

緊要聲明

敬啓者敝人於民國年間與表親徐樂亭在安東市前街設立永興隆生意而局外者不知敝人與徐樂亭係屬表親疑爲夫婦詎連年賠累以致敝人與徐樂亭結算債務所有欠本埠文生合寶華德等債款由徐樂亭負担與敝人無涉敝與徐樂亭確是親戚並非夫婦由此分手各謀生活迄今七八年矣各債權不知詳細竟向敝人討債徐樂亭現在通遼該家中妻子俱全嗣後各債權向徐樂亭追討可也此啓

安東市財神廟街二十三號天和號經理 沙香雲啓

失照聲明作廢

啓者敝人價買郭席珍坐落呼蘭縣界平區界內熟地三晌四至東至大道西至劉鳳岐北至郭殿臣領名大照一張敝人因有精神病不知何日將該照失落除呈請呼蘭縣公署補發新照外特此聲明作廢

呼蘭縣聲明人 張艷閣啓

失照聲明

敬啓者敝人由民國八年領名信票一張計地二晌坐落撫松縣四區大靑溝上掌四至東至崗西至水溝南至分水北至水溝於康德元年六月十四日被匪患致將信票紛失除請縣補發新照外特此聲明作廢

撫松縣靑溝屯 魏長山啓

失照聲明

敬啓者敝人由民國三年領名信票一張計地三晌坐落撫松縣四區大之陽溝東坡四至東至河西至鄭姓南至趙姓北至分水嶺於康德三年九月十二日因集團部落不愼致將信票被火焚燬除請縣補發新照外特此聲明作廢

撫松縣抽水洞 曲萬財啓

失照聲明

敬啓者敝人由民國八年領名信票一張計地三晌坐落撫松縣四區梨園溝四至東至溝西至崗南至溝北至崗於康德三年三月十七日被匪患致將信票紛失除請縣補發新照外特此聲明作廢

撫松縣抽水洞屯 黃春林啓

失照聲明

啓者敝人由民國十一年領名信票一張計地四晌坐落撫松縣四區大寨沙河牛槽溝東坡泊子四至東至黃花松甸子西至高家營南至崗頂北至大河於康德三年十月十二日因遭匪患將信票紛失除請縣補發新照外特此聲明作廢

撫松縣抽水洞 封耀宗啓

失照聲明

敬啓者敝人由民國九年領名信票一張計地四晌坐落撫松縣四區大寨沙河牛槽溝西坡四至東至河西至溝南至崗頂北至大河於康德三年五月十六日因遭匪患將信票紛失除請縣補發新照外特此聲明作廢

撫松公縣抽水洞 吳萬財啓

失照聲明

敬啓者敝人由民國八年領名信票一張計地四晌坐落撫松縣四區大寨沙河黃花松甸子西坡四至東至河西至齊姓南至司姓北至黃花松甸子溝門於康德三年七月一日被匪患將信票紛失除請縣補發新照外特此聲明作廢

撫松縣抽水洞屯 叢樹淸

失照聲明

敬啓者敝人由民國十四年領名信票一張計地三晌坐落撫松縣四區草扒溝四至東至崗西至崗南至盧姓北至楊姓於康德三年七月初一日被匪患致將信票紛失除請縣補發新照外特此聲明作廢

撫松縣太平川 佟國明啓

失照聲明

敬啓者敝人由民國十二年領名信票一張計地四晌坐落撫松縣四區大靑溝四至東至溝西至老崗南至小崗北至老崗於康德三年二月二十日因遭匪患致將信票紛失除請縣補發新照外特此聲明作廢

撫松縣北關 高學山啓

奉天小北關義友胡同天玉興織布工廠經理任玉琮將化學八分字之手章丟失無論何人得之歸與無效特此登報聲明作廢

任玉琮啓

萬壽節

皇帝陛下御親祭 宮內建國神廟

【新京專電】本月六日、躬逢皇帝陛下實算御三十六回萬壽佳節、是晨陛下至帝宮內建國神廟展拜、張國務總理等扈隨參列、橋本總裁等奉侍之下、按祭祀之禮、嚴肅執行萬壽節祭、一方國都歡喜嶺之建國忠靈廟、同日午後、亦由橋本總裁等、舉行同樣之式典、

普及正確國語 本年實施方針

【新京專電】爲普及徹底正確國語、而於康德六年十月結成之滿洲國語研究會、於機關誌滿洲國語（月刊）外、並藉國語週刊日滿兩語講習會等、於文化滲透之核心運動強力活躍下節節收得成果、而本年度更基於實績重點主義爲完成左記新事業計畫、勇往邁進、

公文之口語化

關於各種公文指導、俾保持用口語體之品位、爲獎勵政府及民間各團體使用、已決定『口語體公文議案』之草案、

統制各種用語

因遂行產業五年計畫、調查研究農工鑛用語、謀防止複雜、增進能率、

調查地名人名

委囑滿洲國內之權威者調查地名人名、每年兩次發行研究調查報告書

舉行比賽

爲補助國民、國民優級兩校之日語教育、與放送局及帝國教育會協力、舉開全滿各部之日本語朗讀比賽會、於各地方放送局預選、而於新京中央放送局決賽、至於實施日期、預定國民校於四月、國民優級校於五月云、

電電會社 籌設青年學校

【北京四日電】電電會社按所決定之私立青年學校之要綱、准將自新京本社設立於大連、奉天、哈

奉市諸貨物再檢討 定期會議研究

對於全滿唯一之商業都市奉天市諸物貨之再檢討、准將於七日午後一時、開始於商工公會、由經濟部、市警察局經濟保安科、商工公會諸方處理、此次之會議、系互物價之適宜與在庫品、之調查、而對貨物對策問題等加之相當詳細之協議云、

民籍法解說 即將出版

【新京專電】伴隨民籍法之施行、爲期本旨趣普及滿區計今次以司法部中爲心、關于法令解說書現在從事編纂中、不久即將出版、將來豫定向省市縣街村各關係者普遍頒布（實費每冊四角）一俟各省關係者所需部數調查後於本月五日以前、報告本部、以便核發云、

證券座談會 今日舉行 午后三時半在奉大樓

本報主辦

隨同現下內外諸情勢之緊迫、高度國防國家之建設、實乃緊急事、而爲此一翼之產業經濟界担負、更爲重大、已無須贅言、最近本報鑑於我國滿人層對於證券投資、頗增高關心、是以關於證券投資之與以正確理解、而誘導投資、無論於產業經濟界、或活用當地資金之意味上頗有莫大意義、遂於本月五日午后三時半、在奉天大樓開證券座談會、拜聽在奉証券界權威之高論、俾加深滿人關於證券之認識、而沿証券報國之線邁進、至於座談內容、將亦於本報發表證券座談會之程序如左、

一、致詞 司會者
二、滿人證券思想普及之急務（藤井）
三、滿人投資之情形（韓靜宇）
（甲）、建國前（王錫廷）
（乙）、建國後
（丙）、最近
四、滿人對於証券之認識與其向上策、（韓、王）
五、滿人之實物勢態與短期之旺盛情形
六、市場上常見之滿人投機買賣 建石
七、滿人之銀行市與株式行市 大山
八、滿人之證券思想普及策 大塚
九、滿人從來之投資與今後之動向 市川
一〇、由交易所見歡之滿人投機層之行動與國家之對策 山中
一、閉會辭 司會者

身體雖瘦 但俺健強 奉市徵兵場內又一美談

爲我國劃期的大事業之徵兵檢查、自二月一日施行以來、發現幾多徵兵美談、今又有居奉天市皇姑區康泰街一段二三號一三戶、供職滿鐵鐵之何双福君、於康德四年南「學堂畢業後即入滿鐵、爰在學中、教師、常謂國兵乃國民之義務、彼自亦以爲國兵乃終生所希望者、勤務中不幸患痧眼、因有痧眼不能爲國兵、遂決然辭職自昨來年加意治療、殆已全癒、今值徵兵檢查、當檢查時恐體瘦不合格、乃懇請檢查官謂、余雖體瘦、然極健康、務必與合格、因具此意、誠竟得合格、深感爲國兵、乃男子生來之榮譽、

高女實踐學校 決招新生額數

【新京專電】自四月之新學年度始、昇格爲甲種實科高女之新京奉天兩實踐女學校、其招考學生要綱、近已決定、招生額數、新京百名、奉天百五十名、一二三四年各若干名云、

協和青少年訓練 擬定具體議案

爲決定康德八年度之運動方針、開南滿地區協和青少年之企畫會議、於四五兩日、在協和會省本部會議室開催、第一日於四日午前九時半開始、以中央本部既定方針先由『本部訓練所關係』日前事務長會議審議、及對青少年訓練所關係、青少年組織問題、已決定方針、對各現地作具體的方針協議、

先各國而堂堂成功 印刷通信無線化 定九日於新京奉天間實施試驗

於無線科學界亦視爲不可能之印刷電信裝置之無線化、經滿洲技術陣之手竟脫出原理之域而先外國一步、於滿洲促成實用化、緣滿洲電電之有線印刷電信、於新京、奉天、大連、安東已經實用、印刷電信裝置之無線化因空電雜音及其他等障害、被人自爲不可能實現、於通信之機械化、及能率向上之觀點上電電之杉山、中田兩技師等、遂銳意加以研究、結果於去年春遂告完成、此後於實驗室試驗實用等準備事宜、最近將由九日始開始新京、奉天中間、新京中電國通分室（送信）、奉天中電浪速分室（受信）實用實驗、其成果如何爲滿洲最初之嘗試、實喚起無線通信工學上於世界技術界一大注目、此印刷通信受信因經通信技士之手、相當麻煩、遂以自動受信之方式代替、將與有線者如現在之使用者同樣、可不受空中雜音混亂而構成通信文字、即以防止空電雜音爲重點、沙拉克特倫之受信方式裝置亦已完成、實與滿洲無線工學上揚目吐氣、結果除船舶、利用移動局之有線可能者外、今後印刷通信無線化成功時、則汽車或航行中之船皆可利用云、

（圖即成功之電信機）

娛樂場觀衆太多 警廳注意定員數

【新京專電】滿洲人對於舊年的認識、向來是極深的、尤其是對於這舊年的興味、更是特別濃厚、觀查年後新正市內各娛樂場所如電影院、戲院等處、均大有人滿之概、據調查如大安、國都、光明、國泰以及新民大戲院等處、莫不利市三倍、而每日向隅者、更不在少數、至於共實在觀影觀戲人數、超定員以上、以至所有舊建築娛樂場內部擁擠異常、實據有危險性、有的樓梯樓板被壓得吱吱作響、據聞首警當局正謀改善取締中、在此新年伊始之時、務望各市民妥自注意切勿因娛樂而釀不幸事件云、

新京孟家屯間 汽油車將開始

【新京專電】爲便利交通新京與孟家屯間曾計劃通行汽油車、現在正與滿鐵當局協議、俟二月末北街之所住宅街完成後、即可於三月上旬、開始通行云、

德國武官歡迎午餐會

來奉中之駐日德國大使館附武官顧雷基米羅大佐、並輔佐官皮達斯高爾夫少佐、奉天省市當局爲表示聯歡起見、特於四日正午在大和旅館主辦之下舉行歡迎午餐會出席者除武官一行外並有日側關係者、鄭市長等滿側呂少將、金省長賓主談歡頗極一時之盛圖即顧大佐席間致辭時情形、

奉市發現流行性腦背髓膜炎

市內江ノ島町三ノ二〇一蓮沼甯治氏長靖（九歲）、於一日發病、經四日診斷之結果判明爲流行性腦背髓膜炎、警察局衛生科當局、即時對附近一帶施行交通遮斷與消毒、並檢查略痰、而樹立以預防蔓延之策云、

煤計劃配給仍須續行

中間報告 會議結果

市公署爲緩和煤之不足、曾新施行計畫配給、爾來爲報告成績兼考究今後之對策計、於昨四日午後二時、在大廣場東拓大樓協和會市本部、開煤配給中間報告會議、而前此常蒙評惡之計畫配給、已走上軌道、故今後仍然續行、惟因物動計畫、撫順煤入貨困難、爲打開計、以東邊道及阜新煤補之、竟惹起廼市民於風塞之沸騰議論、然現在之計畫配給、決不能無成績而終、今後仍須續行、

時局對策聯盟 積極活動

奉天時局對策聯盟當局、准提前於十一日之市民大會開始以幹部訓練爲重點、而施行活潑之活動、決於七日午后一時、開始假雪見小學校之學校組合會議室、開催以市內各中小學校長爲中心之時局懇談會、說明自軍部以至國際情勢之推移、以及由聯盟各部長說明育成聯盟之主旨等以加急聯盟之活動云、

法院旁聽錄

合謀栽贓事敗處刑 巧飾僞辯一味胡說（續）

答、說不上啊、
問、王永貴叫你收什槍以前、在陳濟家傭工來嗎、
答、是、
問高作民前年在什麼地方來呢、
答、不知道啊、
問、康德五年、九月十三日、高作民、王永貴知道王林家有一個買豆子的人有錢、你們三個人持槍、搶得四百八十六元三毛四分、高作民分二百二十六元三毛四分、王永貴分一百二十元、你分一百元、是不是呢、
答、不知道啊、
問、誰發起搶的呢、
答、高作民哪、
問、誰找的你呀、
答王永貴、
問、誰知道王林家有個買豆子的人棗玉來呢、
答、高作民知道啊、
問、怎麼進去的呢、
答、由大門進去的呀、
問、有多大時間呢、
答、不大工夫、
問、你分多少錢呢、
答、一百元、
問、康德五年、舊歷臘月二十四日、午前十二時、你們三個人來到奉天把槍先埋在城外、第二天起出來、在瓦子窰大道上搶不知姓名行人毛衣一件、毛圍巾一條、懷表一塊、國幣二元五毛對吧、
答、是、
問、你分毛衣一件、
答、是、
問、毛衣賣給誰啦、
答、賣給毛賣順啦、
問、多少錢呢、
答、四元錢哪、
問、王永貴分的什麼呢、
答、毛圍巾、
問、高作民分的什麼呢、
答、貳圓五毛錢哪、
問、康德五年、舊歷臘月二十三日、你們三個人在新民縣黑魚溝、搶一個不知姓名挑挑的、二元五毛錢嗎、
答、是、
問、怎麼想起的找你強搶呢、
答、我住的地方隨道啊、
問、你看坡抽大烟不呢、
答、不抽啊、
問、高作民、多大歲數、
答、二十四歲、
問、那縣人氏、
答、法庫縣人、
問、住什麼地方、
答、住閻千戶屯、
問、你是作什麼的呀、
答、我是莊稼人、
問、你家有什麼人、
答、有母親、
問、有產業嗎、
答、膽有啊、
問、因你犯強盜罪、經法庭分庭、判你徒刑七年、你不服上訴本院嗎、
答、是、
問、適才問過事實你聽明白啦、
答、聽明白啦、
問、你是甚麼時候得的槍呢、
答、槍不是我的呀、
問、得槍後搶完交王永貴啦、
答、實在不是我的呀、
問、你會說過在康德四年、在山上打柴火的時候在地列子裡撿的、康德五年、舊歷正月、拿出來放在家櫃底下、你同李禿子說、你撿一棵槍有銹、李禿子叫你收什的、以後李禿子介紹的王永貴、康德五年、九月十三日、你們三人才搶王林家住的買豆子人的錢嗎、
答、實在不是我的呀、
問、因什麼抓你呀、
答、他倆咬的我呀、
（未完）

第十二期決算公告

貸借對照表（康德七年七月一日至十二月三十一日）（康德七年十二月三十一日現在）

資產（借方）	金額（圓）
現金及存放同業項目	七四七、四三二、七九
現金	五五、〇九六、三一
往來存放	二九二、三三六、四八
通知存放	四〇〇、〇〇〇、〇〇
有價證券項目	一五、八三五、七六
國債	五、三三〇、七六
社債	五三五、〇〇
株式	九、九七〇、〇〇
放款項目	一、三四八、九八七、〇四
票據放款	一、一五〇、九〇〇、〇〇
往來透支	一九八、〇八七、〇四
外國匯兌項目	九〇、三五九、〇七
存放外國同業	九〇、三五九、〇七
營業用動產及不動產	三、三四八、〇六
器具	三、三四八、〇六
非營業用動產不動產	一一八、一七五、四五
土地	五七、〇七九、四九
房屋	六一、〇九五、九六
未決算項目	三、四二七、五五
暫時欠款	三、四二七、五五
資本金項目	六五〇、〇〇〇、〇〇
未繳資本金	六五〇、〇〇〇、〇〇
合計	二、九七七、五六五、七二

負債（貸方）	金額（圓）
存款項目	一、八二四、一四七、〇九
往來存款	一、一七四、二〇〇、七一
特別往來存款	三七五、〇一三、八八
定期存款	二二、六九三、五〇
雜項存款	二五二、二三九、〇〇
外國匯兌項目	五七、五六六、〇六
賣出外國匯兌	五七、五六六、〇六
雜項目	一八、〇四四、八〇
未付配當金	四三七、三〇
未付利息	六、九五四、四八
未經過利息	一〇、六五三、〇二
未決算項目	一一、〇三二、〇〇
暫時存款	一一、〇三二、〇〇
資本金項目	一、〇三〇、一〇〇、〇〇
資本金	一、〇〇〇、〇〇〇、〇〇
法定準備金	一〇、一〇〇、〇〇
特別準備金	二、〇〇〇、〇〇
備敷項準備金	一八、〇〇〇、〇〇
本期利益金	三六、六七五、七七
（內本期純益金）	二八、四五五、五八
合計	二、九七七、五六五、七二

第十二期業務報告如右

株式會社瀋陽銀行
董事長 李際春 董事 汲金純
董事 趙渭 董事 張維垣
董事 湯富春 監察人 李利默
董事 馬雲翀 監察人 張振瀛
董事 金作武

奉天實業銀行第拾參期決算公告

貸借對照表（康德七年七月一日至十二月三十一日）（康德七年十二月三十一日現在）

資產（借方）	金額（圓）
現金存放同業項目	九五四、八三八、一六
現金	七八、八七五、二五
存放同業	八七五、九六二、九一
有價證券項目	八、六五〇、〇〇
國債	七、四〇〇、〇〇
株式	一、二五〇、〇〇
貼現票據項目	一八、〇九〇、〇〇
商業票據	一八、〇九〇、〇〇
放款項目	八二〇、一五九、三五
票據放款	七六五、七〇〇、〇〇
契約放款	九、五〇〇、〇〇
往來透支	四四、九五九、三五
動產不動產項目	七、八三二、七〇
營業用器具	七、八三二、七〇
株主項目	二五〇、〇〇〇、〇〇
未收資本金	二五〇、〇〇〇、〇〇
合計	二、〇五九、五七〇、二一

負債（貸方）	金額（圓）
存款項目	一、四七二、五七六、四四
往來存款	一、〇七一、九〇七、三五
特別往來存款	二〇六、二八六、三九
定期存款	一九四、三八二、七〇
雜項目	一九、八三五、八八
未付利息	七、九五六、六六
未經過利息	一一、八七九、二二
未決算項目	八、一〇四、七二
暫記存款	八、一〇四、七二
株主項目	五五九、〇五三、一七
資本金	五〇〇、〇〇〇、〇〇
法定準備金	八、七〇〇、〇〇
特別準備金	一五、〇〇〇、〇〇
損失塡補準備金	九、〇〇〇、〇〇
本期利益金	二六、三五三、一七
（內前期滾存金）	（三、一〇九、七三）
合計	二、〇五九、五七〇、二一

損益計算	金額（圓）
本期純益金	二三、二四三、四四
前期滾存金	三、一〇九、七三
合計本期利益金	二六、三五三、一七

利益金處分	金額（圓）
法定準備金	二、七〇〇、〇〇
特別準備金	二、〇〇〇、〇〇
損失塡補準備金	三、〇〇〇、〇〇
行員退職給與基金	一、〇〇〇、〇〇
董監事賞與金	二、〇〇〇、〇〇
配當金（每一株七角 按年息七分）	八、七五〇、〇〇
後期滾存金	六、九〇三、一七

第拾參期決算報告如右

康德八年一月二十三日

株式會社奉天實業銀行
董事長 陳楚材 常務董事 龐德春
董事 艾適芳 董事 葆孟陶
董事 孫叔則 常務監查人 劉秉誠
監查人 王佐臣

吉林省招考警察官

一、階級人員 滿系警長五十名
二、資格 二十歲以上二十七歲以下之男子有國高（中學）卒業之學力者
三、試驗科目 國語、東洋史、數學、常識、作文、人物考查
四、待遇 初任月俸三十圓以上加津貼約四十圓服裝一切官給
五、考場、日時 二月十二日九時、四平街（市警務科講堂）二月十四日九時奉天（地方警察學校）二月十六日九時蓋平（預定蓋平縣警務科）二月十八日九時大連（預定沙河口警察署）
六、手續 親筆履歷書、像片、健康診斷書（要官公立醫院者）身分或居住證明書各一分考試當日帶來
七、其他 1、二月下旬對及格者通知 2對及格者施六個月之警察基礎教養後派各地服務

吉林省委任文官考試委員長
吉林省警務廳長

停止股份更名公告

自康德八年二月二十日起至第八次股東常會閉會日止暫行停止股份更名並登錄質權或其抹消

康德八年二月

滿洲電信電話株式會社

聘請教師

國語（滿）數學、

薦記志願者自筆履歷書來校面談

瀋陽區靜安街

奉天東亞商業學院

失照聲明

敬啓者敝人由民國十三年領名信票一張計地四晌坐撫松縣四區大葦沙河半截溝東城四至東至溝西至河南至崗頂北至大河於康德三年七月初九日被匪患致將信票紛失除請縣補發新照外特此聲明作廢

撫松縣抽水洞屯 齊惠臣啓

募集

一、男子事務員 若干名（年齡二十歲以上至二十五歲者）
一、通曉日本語者
右希望者携履歷書前來接洽可也
奉天鐵西區興工街三段五號
クリコ奉天工場
固力果

聲明遺失保管証書作廢

茲有奉天市大和區信濃町正善堂公所之所有皇姑屯大寶街二段二八號及三一號土地商執照康德四年八月二十七日發給第五百九十號保管証書現因遺失除已呈報官廳備案外特此聲明作廢

正善堂公所具

支票遺失聲明

啓者敝人李弼臣於康德八年一月廿日由奉天安益發銀行照付支票一張計李弼臣名下國幣壹千元正係前字一三九號因不愼遺失未獲爲後該票無論落於何人之手概作無效恐未週知特此登報聲明

敝人 李弼臣啓

遺失滙票作廢廣告

逕啓者鄙人於七年十一月廿七日在瀋陽中國銀行購得滙字第九五四二五號匯票壹紙抬頭田蔭軒付款地天津計國幣貳拾五元正今因遺失除已向該行照常掛失止付外特此再登報聲明該匯票無論落於何人之手概行作廢

田芳岷啓

遺失作廢

啓敝號於一月二十五日赴站領貨因一時不愼將膠皮蛋圓形圖章遺失倘後無論落於何人之手概作無效特此聲明

奉天城內鍾鑾軒胡同

永和成

電話（四）二四〇八號

緊要聲明

敝號邱德明君因有高就業已辭職嗣後關於該君在外發生任何事項與敝號毫無牽連恐未週知特此聲明

天香池主人啓

聽君子傳　16　・儒丐・

我竟把我的苦境、跟他說了、他滿口應承、並且自誓必照我所希望的那樣作、我和他約定的時間到了、知道他爲來扛我的大提鞄、已然步上樓來、我覺得這提鞄太重了、恐怕無論如何的人力、也許不能勝任、可是這位馬夫、不亞如

以亞特拉斯那樣的雙肩、
負荷了大帝國之重担、（1）

當下便展開了好似索爾娑巴里平原般的廣大肩背、執意要由他一人去扛那提鞄、沒法子只得由他、可是我非常懸心、先到樓下等待着他、沒多大工夫、只聽他脚步極其輕穩的、慢慢的降下來、不想時運不佳、好容易盼着他已然快到樓下走廊、而且又是臨近了特別危險的地點、不知因爲什麼、也許是因爲心慌駭怕、忽然他脚下一滑、那沉重的皮鞄、便通的一聲、早由他的肩頭墜下來、在樓梯上、它是停不住的、一級比一級加勢、就滾落下來、直到梯子盡頭、還不停歇、好像要破壁飛去似的、兀自在廊道上跳了好幾跳、當下群廳亂呼般、起了一陣巨響、震撼着校長寢室的門扇、我心說、完了！又怕把這唯一的機會錯過、不如犧牲了行李、赶快逃出去吧、既一回思、不可、還是得等一等事情的結果再說、這時那馬夫無論是爲人爲己、都使他太吃驚了、話雖如此、突然間發生了這樣一個不快的事件、情景滑稽、也是以使人發笑、所以那馬夫又不克自制的大笑起來、爲時很長、聲又很高、似乎能把洞中睡眠者七人（2）驚醒、我也象忘了這里是去校長的寢枕太近了、不由得也附和着他、一同笑起來、我和馬夫、不約而同、似乎都有這樣的覺悟、準知道身爲校長的盧遜博士、在咫尺之間、起了這樣的騷動、一定縱身飛出的、因爲他平日、就讓聽見一頭老鼠、在有什麼動靜、也要和猛犬般、由小屋內撲出來、

（1）米爾頓失樂園中之句

（2）據傳說紀元三世紀頃、在小亞細亞地方、有七名基督信徒、因逃迫害、遁入岩窟之內、一直睡了二百年纔醒覺的。

▲　▲　▲

引用米爾頓的詩句、來形容那馬夫的大力、情景宛然、如在目前、但是若平安搬下樓去、又未免乏味、少了曲折、所以陡起波瀾、使讀者爲之駭然、然後又急收回、極盡捭縱之妙、反正事件大體是如此的、而文筆必須精心意匠、此文章之秘術也。（譯者）

神經雜俎

神經衰弱　・預防與治療・

人們因身體疲勞、或受大激刺、往往易患神經衰弱、既患了神經衰弱、在表面雖說仍和常人一樣、沒有甚麼危險、但治療起來却困難非常、而且治愈之後、偶然再受刺激、仍然會復發、所以這項病症、最好使他不發生、等發生以後再談治就不容易了、所以我們但和這項病症斷絕關係、必須要從預防和療治兩方着手。

△預防法　凡是患神經衰弱者、在精神方面考究起來、大半是沒有使精神得着規律的訓練的原故、所以他們的精神常發見不定形的活動、我們如預防神經衰弱的發生、在精神方面當然以養成好習慣、爲第一要務、因爲養成了好習慣、臨時可以省掉許多冗長無用的腦力、精神活動上所耗費的注意力、因爲已經養成好習慣、自然就可以減少、一切的行爲、自然達於善良的境地、不安恐怖、也就不至發生、一切事情都能努力去做、可以免掉受種種失望的刺激、而使神經免於衰弱、第二要規定自已正則的生活、如（一）晨起不可過晏、（二）餐後經半小時後方可治事、（三）治事一二小時後、就要間以小時間的運動、（四）飲食須有定時和節制、（五）大便須有定時、（六）睡眠須有定時、不宜過晏、（七）起後眠前均宜運動、（八）須依氣候啓閉窗戶、（九）注意清潔、（十）節慾（未完）

春節雜談（一）（儒丐）

舊曆年、久已失改爲春節、雖然也定爲例假日、那也無非是尊重民間的習慣、究竟這個年過不過不吃緊了、即如寒舍、今年便沒過年、因爲有不得已的原故、但是雖未過年、却不可無說、遂作此雜談以誌吾感。

節約是最難實行的一件事、有情可託、有弊可舞的話、到底有人使喚、有錢有勢、誰也不願意節約、變盡方法、也要來一下子、大米准吃不着嗎、未必吧、煤準買不到嗎、未必吧、雞鴨魚肉以及種種山珍海錯、準說沒處買嗎、未必吧、自要有錢、有勢、有人、無論如何困難、也不難辦到可是既然辦到了、便講不到節約、不但多花錢的、離節約太遠、便是不花錢而自致的東西、因爲胡吃海塞、暴殄天物的地方、當然也不爲少、所以說節約很難、平日尚且不免、何況年節。

節約雖然如此難、可是在自然的法則中、也有不得不大事節約之道、那就說你既無錢、又無勢、又無人使用、光賴配給、在勢難敷應用欲行另買、而又諸所困難、作揖打恭、說多少好話、也辦不到、在如此情况之下、你敢說你不節約嗎、你還敢大過其年嗎、自然而然、你就得諸事從儉、『沒法子、轉過年來再說吧』、那是必至之數了。

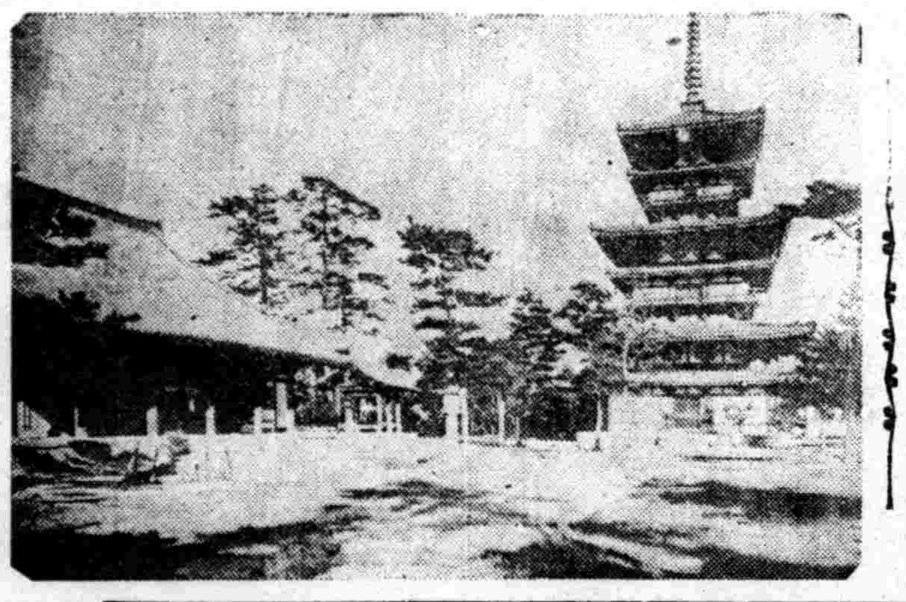

園藝之新研究　・惠普譯・

（一）菠薐草何時播種不抽苔呢！

菠薐草花芽之生長、與所受日照時間之長短、並無重大影響、約在播種後十五日起至二十日間而發生花芽、然而發芽以後之生育、與日照時間長短、頗爲深切、日照越長、發育越早、以至於抽苔、一日十二時間以上之日照時分、即春分前後、前年播種之菠薐草、到此時期、也能抽苔了、日照最長之時候、即是夏至（六月二十二日）前後、一日有十五時間以上之日照時間、若在此時期、播種菠薐草、不多日即能抽苔、而且發育旺盛、反之、一日十二時間以下之日照時分、約在秋分（九月二十二日）前後、雖然生長花芽可是不抽苔、所以八月二十日以前播種之菠薐草、〃抽苔〃、而其後則不抽苔。（原作者臺灣總督府熱帶園藝試驗場技師農學士　江口庸雄）。

（二）果樹旱害之對策

前年年旱害、現在之視察、因果樹種類品種之關係、則大有差別、柿、需要多量水分、故對於旱害之抵抗力甚弱、因爲深根性關係、枝等被害之顯現甚遲、所以葉若現了枯萎時、雖然供給充分水分、也不能挽救了、最富有抵抗力性的是歐洲系之葡萄、但也因品種而有差別、蜜柑比梨稍强、桃、李、枇杷三者俱强、地勢和旱害程度關係甚大、平坦地、平時水分多、故而根淺、加之土地肥沃、葉數多、比傾斜地被害大、更值得注目。

果樹與土壤之關係、砂地被害大、粘土多的地方和植壤性土地、所受旱害較輕、換句話說、即根於土地中深深伸長者、受害小輕、反之則受害大、故土層深、地下水低、混合角礫之地方是最適宜之土壤也。

旱害之對策、以個人之考察及經驗、以施行下列條件、極有效果。

1、施行敷高敷草防止乾燥。
2、積極灌水。
3、力行中耕除草充分給與有機肥料使其常常增高保水力。
4、冬季之深耕及石灰之施用等。（原作者岡山縣農事試驗場技師　大崎守）

奈良藥師寺

藥師寺在日本奈良市西南、居大阪電氣鐵道西側與其北隣唐招提寺齊名、乃天武持統兩天皇時代所勅建者、至文武天皇始告落成、院中三重古塔、姿態之美、誇爲日本建築中之傑構、遊奈良者、莫不前往一觀焉◇…圖藥師寺。

滿洲文學小誌（十）（盧堂）

耶律昭答蕭達林書

竊聞治得其要、則仇敵爲一家、失其術、則部曲爲行路、夫西北諸部、每當農時、一夫爲偵候、一夫治公田、二夫給官之役、大率四丁無一室處、芻牧之事、仰給妻孥、一遭寇掠、貧窮立至、春夏賑恤、更多雜以糠粃、重以掊克、不過數月、又復告困、且畜牧者、富國之本、有司防其隱沒、聚之一所、不得各就水草便地、兼以逋亡戍卒、隨時調補、不習風土、故日瘠月損、馴至耗竭、爲今之計、莫若振窮薄賦、給以牛種、使遂耕穫、置游兵以防盜掠、頒俘獲以助伏臘、散畜牧以就便地、期以數年、富强可望、然後簡練精兵、以備行伍、何守之不固、何動而不克哉、然必去其難制者、則餘種自畏、若捨大而謀小、避强而攻弱、非徒虛費財力、亦不足以威服其心、此二者利害之機、不可不察、昭聞古之名將、安邊立功、在德不在衆、故謝玄以八千破苻堅百萬、休格以五隊敗曹彬十萬、良由恩結士心、得其死力也、閣下膺非常之遇、專方面之寄、宜遠師古人、以就勳業、上觀乾象、下盡人謀、察地形之險易、料敵勢之虛實、慮無遺策、利施後世矣。

關於程長庚（續）

因未入葬、將來本人辭世、當在大昭位入葬、去多爲陽宅房屋變遷、續行補稅契紙以資執守、今年清明節前、仍照年例修葺陰宅、以盡孝思云云、因詢及松栢菴義地來歷、承告以三慶班原有義地座落右安門松栢菴、經先祖大老板捐款擴充、因先祖精歷安徽、稱安徽義地嗣後徐小香老板捐款分因徐老板爲江蘇人、遂稱安徽義地嗣後並另募外界資助、得添租置地畝、凡三慶班同業身故均可請求葬埋、惟須經大老板開票始准。（未完）

經濟與產業

奉天地區丙號品目　統制組合創設　十二組合一同開創立總會

舊臘以來準備結成之奉天地區丙號品目統制組合、近已決定第一部會並第二部會組合內容、於三日午后一時、在奉天興亞會舘於省市商工會及組合員六百名出席下、十二組合一齊舉行創立總會、首行報告設立經過、豫措商工公會加藤理事爲議長提議左案、

一、制定奉天地區丙號品目統制組合、定款及業務規定之件、
二、組合收支預算之件、

均按原可決、次之選任各組合職員如左、

△皮鞋、皮包統制組合理事長、金子鐵男（金子鞋店）外理事五名、監事二名、
△履物商統制組合理事長高橋他五郎（星屋履物店）外理事三名、監事二名、
△家庭用陶器統制組合理事長、實杉儀市（茂林商會）外理事四名、監事二名、
△雜食料品統制組合理事長中村孝（小杉洋行）外理事五名、監事二名
△樂器統制組合理事長綱崎犧（山葉洋行）外理事二名、
△[illegible]具統制組合理事長綱崎犧（山葉洋行）外理事五名、監事二名
△綢緞統制組合理事長加藤商工公會常務理事、外理事十一名、監事二名、
△文房具統制組合理事長大野竹次郎（大野一誠堂）外理事五名監事二名、
△鐘表眼鏡統制組合理事長森眞三郎（森商事）外理事五名、監事二名、
△廚房用具商統制組合理事長、美濃岩吉（美濃屋）外理事四名、監事二名
△婦人品雜貨商統制組合理事長、西尾一五郎（西尾洋行）外理事八名監事二名、
△玩具統制組合理事長中村正治（金太郎玩具店）外理事三名、監事二名、

倍加栽培面積　以謀國內自給自足　煙草本年增殖計劃

本年度葉煙草增產協議會三日午前十時在興亞會館舉行、興農部、奉天省公署、葉煙草會社等各關係者出席、協議結果、決定左記增產計畫、據該計畫、栽培面積增至二萬三千陌（於昨年度爲一萬七千陌）並謀技術能力之向上、生產費之低減、單位面積之增收、置諸目標於確立國內自給自足、茲誌其增產計畫於左、

一、設置葉煙草增殖實行班＝在興農會區域內、以勸導員爲中心、組織葉煙草增殖實行班、平均每耕作員三十名、面積三十陌、設之一隊實行班、除改善煙草耕作外、並努力於育成興農會、

一、設置改善葉煙草耕作法指導地＝爲增加單位面積收量、改善品質、低減生產費、在煙草栽培面積五陌以上之處設置指導地、全國設約二百處、於本年度置其指導重點於指導地、

一、無省舉行葉煙草增產成績共進會＝爲喚起對於增產之民衆關心、以謀促進增殖實行班積極的活動起見、舉行葉煙草增產成績共進會、

一、對於建設葉煙草乾燥室、調查建設狀況、交付助成金故制定該助成金交付規則、

肥料試驗圃　本年度運營重點

於增產農產物及更生地力上、施肥之必要、最近頗爲官民所重視、至其所用肥料及施肥方法、已經肥料試驗圃、（於康德六、七年度、在全國設置二十處）就地試驗研究、徒得良好的成績、於更生地力及增產上、裨益良多、於本年度化學肥料更可雜購、故自給肥料之改良及增產、益加其必要性、政府有鑑及此、決定在赤峰、勃利、及其他數處、新設試驗圃、還其重點於左記事項、以謀實際的發揮運營機能茲誌本年度運營試驗圃之重點於左

一、驗查地力
南滿…大豆、高粱、小米、棉花、洋麻、包米、甜菜、
北滿…小麥、大豆、小米、甜菜、水稻、亞麻、

一、試驗併用土糞與化學肥料、
南滿…洋麻、棉花、甜菜、高粱、包米、
北滿…小麥、茶甜、小米、大豆、

一、試驗施肥量、
南滿…棉花、洋麻、高粱、包米、大豆、
北滿…小麥、甜菜、水稻、

柞蠶繭登市澀滯　決定嚴重取締暗行交易

七年度之奉天省內柞蠶繭狀況、因受蟲害並因棉布不足、農家自已消費因係、登市狀態極爲不佳、原來豫定四十億粒者、尚不達三十億粒、經濟部並滿洲柞蠶會社、有鑑及此、於三十日在奉天舉行柞蠶繭登市促進懇談會、探聞現地側種種之意向、基此決定嚴求左記登市促進對策、

即由興農合作社地方整備委員會、柞蠶繭實施出張所等、極力督促蠶繭之搬向交易場同時、並於最近調查農民存放之蠶繭、並柞蠶加工者在庫品數量、其後更對農民與加工業者間之暗行交易者、以省令取消其加工許可、對於柞蠶纖維製品嚴重適用近來公布之柞蠶纖維檢查法、以防遏暗行交易云

滿蒙經濟懇談會　在熱舉行開幕　第一日協議情形

【承德專電】基於去年年底、在新京舉行之滿蒙經濟懇談會決定、爲檢討細部的實行方法、此次滿蒙經濟懇談會、復於二日午前十一時在承德師道學校附近宿舍講堂舉行、滿洲國政府關係及興安西、南、熱河三省代表、並蒙古政府代表、約八十名、咸行濟濟、主辦者側代表田邊熱河省次長、中央代表池內參事官、蒙古代表柏牧局副局長、首先起立致辭、興亞院蒙疆連絡部小野正雄氏、更陳述日本側之希望如次、

一、蒙疆經濟會議中央規定事項、一括的說明、池田參事官關於會議進行、逐次說明、關於滿洲國側現地、糧穀並生活必要物資供給對策事項、有所審議、蒙疆代表謂、從來在現地收買糧穀由滿商行之、最近頗不圓滑、從以其他原因、近今陷於收買皆無之現狀、是以希望該改善方策再力陳而粉依存滿洲國側者至大之旨熱河省代表、亦說明現在之民食問題、極言面粉之不足、結局設分科會、另行討議、一旦休憩午後一時半續開、一括提出如次二案、

（一）關於事實品辦理事項、

（二）關於物資輸送問題事項、蒙疆側謂、冬季輸送能力減少、交換物資價格不均衡、逐次交易衰徵云云、

事實總局以係原事務官關於事實品全般的配給狀況並價格加以詳細說明、更興安西南兩省代表、指摘交換物資價格不均衡、運輸機關減少等、興安南省代表、希望物物交換御處同域之確保、並物物交換制協定圓滑運營、廳長陳述曰、對於配給組織之確立、遂正價格之制定、並輸送圓滑化爲根本問題、關於交易品輸送方法價格、宜開委員會、即開委員會、大山池田參事官、第說明滿蒙貿易經過表、常一日日程告終、四時半散會、而會議在三四兩日行續開

股票寄價

滿鐵	電業	滿電	滿工廠	重工業	東亞煙	滿東煙	滿化學	鞍鋼材	滿工作	滿鑄物	大連機	滿車輛	東拓	滿蒙毛	營口紡
六六、二	五四、〇	四〇、二	五六、七	六〇、八	七四、〇	五四、〇	四四、〇	四一、五	二七、七	五九、〇	六五、五	四六、〇	五七、五	六八、〇	三六、八

滿洋灰	滿土地	南滿瓦	撫順窯	奉紡紗	協和工	商工銀	全新	哈洋灰	滿麥酒	滿製糖	滿製麻	滿紡績	湯崗溫	產特工	大興
四九、五	五六、七	六二、〇	五五、〇	九一、五	二三、七	三五、〇	二三、八	四二、五	四六、〇	四八、〇	六三、五	一七、〇	一六、五	三六、五	二五、五

〈滿洲山一證券株式會社〉　奉天市浪速通三二二　電(2)五七四六・五七四七

農友福音

哈哈諸位農友們各養馬猪鷄家的幸福來到了敝社特聘著名藥劑師大倒伴幸氏特製各種家畜之聖藥月下業已出現於各省縣城鎮均有代理店請諸位農友們速來購買吧

大連市尾上町九番地　農友社啟　電話三四六八二番

民生部認可　奉天日語學院招生

宗旨　本校成立於大同元年（經民生部認可）以造就日文日語及商業實務人材爲目的
科別　日專科、中等科、高級科各六十名　商業科壹百二十名
資格　（日專科）有中等學校程度即可（商業科）限國民優級學校卒業
報名　自一月二十日起至二月十二日爲止
開學　二月十三日（外埠學生有卒業証書者免試）
校址奉天市大南邊門裡四段　電話（四）三八六〇
（函索簡章附郵二分即寄）

教師急聘

一、須大學、師範、專門資格出身者
一、須有滿洲國政府教師免許狀者（担任數學、滿語）
一、限於二月七日前提出親筆履歷書並寫眞
一、待遇月俸七十五元以上（按資格及經歷給與）

奉天市小南邊門內路東　奉天電報學校事務課啓

電話至急徵求

啓者急用電話兩臺但須在康德五年以前按裝者有欲出讓請書明價格可也　請至本市小南街四段五二號通信　張萬新　二月三日啓

聘請教師

今奉天大同實業學院擬聘請數學、商業、地歷、體育教師、志願者請先將經歷書郵寄本學院、合格即可

民生部認可　國光女子洋裁學院　招生

宗旨　教授洋裁技術手藝基礎涵養婦德期成賢妻良母爲主旨
學科　國民道德、日語、洋裁、手藝、體育
名額　本科五十名
入學　二月十五日期間一個年
院址　奉天市瀋陽區一心街六段一一六號（大南門裡秋爽胡同）
函索簡章郵費二分

招募分社啟事

茲查左列各地分社因承辦本報成績欠佳、本社現擬另行招募、有志承辦者速將履歷及預銷份數函報來社爲荷

計開　貔子窩、熊岳、滿溝站、東豐、長白、

販賣部啓

民益鐵工廠出品

奉天市瀋陽區惠工街三段三九（工業區一馬路）
發明發賣人　王伯勛
苞米蕎麥穀物粉碎機輕便精白機自動香油機豆腐碌昇降機淨糠機及其他糧米機之附屬品等備有樣本及詳細說明書函索即寄

森永牛奶粉
品質世界的
母乳代用品
ND—1

應時服料　齊備
新奇物品　豐富
歡迎惠顧
大連新大街　永裕
電話（三・三一六九　三・四八七七　三・一二四六）

專售高尚鐘表眼鏡
青年表行
奉天城內大北路北

對宗教·文化·社會·其他 熱省本年實施大調查

【承德】熱河省社會科、以本年度事業、互熱河省內社會、文化、及其他各般、實施一大調查、目下作成具體案中、大體二月中旬、分爲三班、約以三月之日程、着手調查、此調查完成之曉、蒐集清朝時代社會、文化及凡有學術的資料、其成果頗爲各方面所期待、

△調查區域

第一班＝承德縣、灤平縣、豐寧縣、隆化縣、圍場縣

第二班＝翁牛特右旗、同左旗、喀喇沁右旗、敖漢旗

第三班＝青龍縣、喀喇沁中旗

調查事項

一、宗教關係、一、廟產關係、一、社會事業關係、一、社會教育關係、一、義倉關係

編製地主姓名簿

【西安】西安縣當局前省令於本年春季縣境實行地籍整理、但是測分區域所規定首先整理爲、西安一個街、餘者則爲福壽、太平、連城等二十個村、縣當局爲便利入手起見、令被整理各村事先編製地主姓名簿及土地權利者配列概況圖、召集各街村事務擔當者於二月三日起至、西安街公所、梨樹、調津、白泉各鎭街打合會、土地股長王景林、屬官姚纖唐等人員分區前往對於有以上責任者、確切指導、以期收事半功倍之效云、

道外三舞台聯名向當局具呈嘆願

願與演藝協會解除定立條約

【哈爾濱】新京滿洲演藝協會哈爾濱支部、於去年十二月一日與哈爾濱市道外華樂舞台、中央舞台、新舞台等三舞台、正式訂立共同經營條約以來、迄今業已數月、而演藝協會負各舞台邀角責任、不料自合同成立迄今未能邀得一角來哈演唱當此舊正之際各舞台無有新角演唱、一般觀衆均裹足不前、以致各戲園非常消靡冷落、所以各園主不堪賠累、視滿洲演藝協會對於各種條約均不履行、坐劈利益、極爲不滿、因此三戲園園主聯名向市警察局及正陽署具呈嘆願、甘願與演藝協會方面解除條約、仍顧各自獨立經營、以維持營業、其嘆願解除條約之理由、大意爲演藝協會立條約時、所與各園方訂立之條約、諸多不履行、如應代各園接洽邀角、迄今一角未邀、獸坐享分劈餘利、長此以往各園、受其威脅、大有營業虧累之情勢、決與滿洲演藝協會解除所定條約、於是向當局嘆願、至於雙方紛糾、結果如何解決、頗爲一般之注目云、

新正優待主顧 新大照像館

【遼中】邑屬小新民屯鎭商民輻輳、邇來各業日見繁榮、迥非昔比、玆有史家友氏、有見於此、乃於客歲在該鎭開設新大照像館、自新張以來、日見起色、緣該氏技術精良、待人和靄、現該氏以節屆新正、爲便利主顧起見、特別優待不分晝夜、定可取像不誤、對前近村屯、欲拍照者、在可能範圍內、亦必親身前往、更不另外取資云、

會議補修孔廟

【台安】城內之孔子廟、由民國初年、經紳民周庚元、倡修正殿三間、後因遷延不前、款項不充、未克如願、僅成有名無實、孔子牌位、終未設立、每年春秋兩祭均假關帝廟、設置臨時孔子牌位、長此以往、殊感不便、是以本年初、縣署會議、經教育股長提倡籌用之款、除官署補助外並希仁人君子、加以捐助一俟土活、即行動工云、

警署警備禁賭

【哈爾濱】警察署長劉煥章氏、於上月間由縣警務科轉飭哈署、正逢春節之際、恐一般賭徒乘機滋擾治安、爲防患未然計、每日夜間同司法主任敖德倫氏、親率各警官分頭沿街巡查、檢索旅店、不避風寒、以不眠不休之精神實施警察之使命、故哈署境內商農、安居樂業、毫無事故云、

新体制下實施稅務懇談會議

【承德】承德稅捐局、關於新賦課之事業所得稅施行目的並稅率、調查申告等、爲期一般民衆普及徹底納稅知識、三十一日午後二時、在承德日本小學校講堂、請在承各機關並業者參集、開新體制下稅務懇談會、甚、以免臨期遺誤云云、

職員投筆從戎 考升軍官學校

【西豐】縣公署、前由雙山縣、轉勤來豐之委任官試補韓興元到縣後、派在財務科、徵收股服務、乃該員不甘久事筆硯、遂於近頃毅然考入新京軍官學校、以備將來爲國効命於疆場之上云、

實業股長到差

【西安】西安縣公署行政科實業股長矢野明次、前奉極峰命開、調往東安省服務、共西安實業股長一額不便久懸、縣公署奉奉天省公署令西安縣公署實業股長委任片桐壽暖、接充等因、片桐實業股長、刻已到差任事云、

青年持刀行搶 遇警當場就縛

【大連】本市入船町二六四八番地電氣店員田中正次年二十三歲於本月廿四日午後十時半頃手持海軍刀一柄、至大連驛洋車停車場處、向小車夫邱國臣年二十三歲、舉刀示威、逼迫要錢、後搜去現金二元、持之而去、時合被巡邏巡警看見、立即就捕、略加鞫訊轉送大廣場警署

國兵檢查期【決定】

【通遼】縣當局因徵兵檢查期在目睫、令行政劉科長、規定期間及村名、以期簡便、附受檢心得、（須知）八項、關國兵法旣明突、謹將街村公所、徵兵署地名及日期場所、分別臚誌、（一）錢家店確定、三月十三日午前七時場所學校、（二）大林站三月十四日午前七時、場所同、（三）加木斯村三上、（四）一棵樹村、三月十五日時場所同上、鄭力嘎村、三月十五日時場所同、老爺廟村、三月十六日、時場所同、敖力不巢村、三月十六日時場所同上、餘粮堡村、三月十九日午前七時、地址餘粮堡村公所、木里圖、三月十九日、時場所同、張舉園子村、三月二十二日時場同、大何家窩堡村、三月二十一日時場同、錦隆鎭村、二十二日時場同、隆甲當、二十二日時場同、福安村、二十三時場同、五家子、二十三日時場同、通遼街、三月二十五日、二十八日時同、場所公會堂、大德泉村、三十日午前七時、場所村公所、安樂村、三十日時場同、立德堂村、三十一日、徐慶和村、三十一日、孔家窩堂、四月一日、曹家窩堡四月一日時間上午七點、三場所各村公所、屆期務使完善、及通知各機關、附有受領證、壯丁檢查通達

韓雲階夫人之葬儀 官民參加盛大舉行

【大連】前滿洲國經濟部大臣韓雲階氏夫人共葬儀於三日午前十時在金州本宅舉行、參加者有各部大臣代表、島田金州民政署長、泉田金州警察署長及金州大連南市之官民多數、共行列長亘數里、頗爲隆重盛大云、

警署矯正民風 春節嚴禁賭博

【蓋平】向來民間舊習在此春節閒暇之期、三五相聚、喚雞呼盧、以作無益之消遣、由小引大、甚至敗家蕩產、發生意外事端縣城警察署長梁守濂氏、爲維持地方治安、決對嚴加取締、劃除已往惡習、張貼佈告、諄諄戒言、並令各警士不時出勤查拿、以肅賭風、而清地面云、

整飭學校觀瞻 向各校配制服

【西豐】縣當局、爲使各學校生、衣冠齊楚、以整飭學校觀瞻計、爰於康德七年度、向各校配給制服原料、男生國防色布、女生藍士林布、惟人多布少每人只得半身、仍欠完整、爰於客冬復向新京、生活必需品株式會社、訂購做成制服多套、現已大部到齊、由行政科教育股、按照各校學生體格分別號碼配給各校領取以備着用云

副驛長轉勤

【歪頭山】副驛長根田氏自去歲到驛以來、對於驛內一切事務、十分認眞、忽於月之三十日、奉到鐵道局命令、業將該氏調於局內任事、已於二月一日乘午前十二時車、赴奉視事云云

同情週間實施概況

【孔廟】當此氷天雪地酷寒之際、流落街頭巷尾、啼飢嚎寒之貧民大有人在本年度由街公所主催、協和會後援之下、於一月十四日至二十一日止、一週間歲末同情週間實施、並演義務戲三日、所售票數達二千二百餘張、計募得救助金達一千三百七十元此外慨解義囊、及獻納者頗爲踴躍、由此可知本街官民、對於貧民頗表同情推該款、業於舊年前二十八、二十九二日間、練主催街公所、發給一般貧民、其最貧者、列爲甲等、配布救助金十三元、中貧者列爲乙等、配布救助金十一元、稍貧者列爲丙等、配布八元、被救助者二百五十餘人、一般受惠者、對於此次義舉、頗爲感激云云、

體育

期心身之修養鍛鍊 滿洲體育論文 体育聯盟懸賞募集

建國十周年、迫於明年、爲東亞共榮圈之中樞之我國、爲確保民族協和國家、人的資源、當更實行精神、肉體互相之修養鍛鍊、大滿洲帝國體育聯盟、此次按照左記要領、將谷民生部大臣賞『滿洲體育論文』應向國內外懸賞募集、

△應募者　無制限

△用語　日語或滿語均可

△頁數　以四百字詰五十枚前後爲限度、必添四百字以內之梗要、

△截止日期　康德八年四月末日、

△到達地　新京特別市民生部大滿洲帝國體育聯盟、須以掛號發送、

△審查員　大滿洲帝國體育聯盟常務理事會與其推薦者、

△審查發表　審查結果、康德八年六月中發表之、近刊『滿洲體育』上公表、

△賞金　一等一篇＝國幣三十圓、但無流當一等者時、以審查員之決定、與優秀稿致薄謝、

中等氷球對手

【苫小牧電】神宮大會氷上競技對抗中等氷球戰之參加隊、未滿出場予定數、僅爲關東州、東亞、北海道之三隊、故變更予定、舉行循環戰、決定日程及對手如左、

△二月五日關東州對東北（午后三時）

△同六日北海道對東北（午后一時）

△同七日北海道對關東州（午后二時）

若本選手負傷

【札幌電】飛躍競技上活躍、頗爲期待之我代表若本松太郎選手（樺太豐系出身）二日午后零時半許、在大倉飛躍台練習中、出六十五米之記錄、瞬間滑雪鞋折碎、轉倒折右脚骨、出場大會、遂絕望視、該選手去年在高田之神宮大會、佔純飛躍三位、本大會頗爲好調、期待其活躍、

【牡市】天然痘終熄 防疫陣已解除

【牡丹江】牡市開設以來、最初發生天花患者、舊臘以來、市防疫當局、銳意張佈防疫陣、近已漸終熄、而十二月六日以牡省佈告第二十八號公布「出入旅館、戲院、及其他集會所者、須持種痘證明書」之佈告、遂以康德八年一月三十一日午後零時解除、

汽車司機缺油藉口 任意到處勒索

【大連】警署查明派員極力捕捉自當局施行數次節撿消費汽油、及強化規正後、近日以來汽車公司機者中、乘此良機、以爲居奇、輒行向坐客强索規外車價、任意勒索、動輒動武、口出不遜、蠻不講理事時有所聞、關東州廳保安課當局、因鑑於此、特飭令所轄各警署保安係、督勵交通巡查巡捕、對此輩不良司機者、務期徹底一掃、查最近司機者中、逢有散往遠距離之乘客時初則拒絕、繼則以汽油缺藉口要求如行往復始可、否則只往亦索歸來之車資市內者依米底表、格外索金三五毛者甚夥、如遇拒絕不給格外車資之乘客以汽油缺不能送往目的地等胡亂搪塞、竟有途中强逼乘客降車者、因各署連日以還、時接此種之投書、但當局從來對於制限配給汽油、因感缺乏、該行業者立場如何、亦非不表同情、該業者宜各待自肅、如近不正司機者、屢見迭出、長此以往、將恐難以收拾、緣此警務當局決期殲滅而後已云、

港都頗熱鬧

【營口】際茲春風滿港都景象異尋常之舊正期間一般消閑歲月之人及勞苦告一段落之輩、皆在此休暇時光尋覓安慰及娛樂、以故連日以來本市各公共場所均是滿坑滿谷、其中尤以窪業爲最火熾、蓋人類習慣每値餘閑即思食色也、是以在艷春里、玻璃房、舊年後各地之妓館皆是生意興隆而迎接不暇、綜計其中要以艷芳里玻璃房兩處最爲熱鬧、因其地址適中並人物整齊、尤其房舍亦皆寬敞潔亮、妓女亦較其他高出一籌、故一般遊客不分晝夜往返如鯽、打情罵俏淫聲悟耳、總因係狎邪地方故每日常發生不少桃色趣劇、大平康里在舊市街之西端、因範圍較小周圍亦無熱鬧、妓女亦比較顯殊客人亦均是高街之流、故雖在舊正亦無甚大繁榮氣象、昇平後以前呼作大豬圈、顧名思義對共情況即可悉一般、妓女皆似牛鬼蛇神等嫫母模樣、共生意方法亦爲强拉硬扯、客人皆屬勞工份子、價錢便宜又可隨意挑逗、皆係合乎低級脾味者云、

僅因爲五元錢 竟演出慘殺案

【寧安】縣街公設市場、舊歷正月初二日（即一月二十八日）晚六時許業床營業者、吳成嗣、年二十九歲、寧安街北埠區人、因舊歷年、營業休止與同市場、伊香會館之夫役、蘭高志、年二十二歲山東省人、以骰子玩要、蘭輸洋五元、無錢償付、將手表一支、抵押在吳處蘭想索回、而吳不返還、由此而與鬥毆、當經鄰人呂俗增等、勸解而散、詎料蘭高志、氣乃不平、回舍持尖刀復返、適吳整理火爐之際、猛向吳左肋刺入、撒手而跑、逃至本街東牌樓、都宅後陳姓家潛匿、幸警察署年關警備遊動班、司法主任金弘吉、同警尉趙文隆、楊金聲、警尉補張克明、警長紀英華等五人、在勤務中、聞該案發生、隨即跟踪弋獲、開始捕兇時、伊正在陳姓炕上、穿衣被而臥、檢明正犯、帶署訊究、查犯案及破案、僅三十分時間、雖在警備時間、亦足見金主任等、勤愼職責云、

唯有神祕的靈藥 始能維持神祕的愛情

維他命E及性荷耳們腦下垂體前葉製劑「欲不老」功能賦活機能衰退之性系器官，預防衰老現象，發揮男女兩性特徵，振復萎靡倦怠精神。男子服之補體健腎女子服之滋陰壯血，兩方同時服之，增進彼此快味，享受閨房艷福。

主治効能

回春壯陽　滋補精血
補虛療弱　改造腎衰
預防中風　調整天癸
解倦蘇神　防止早老
性慾弃退　早洩不感
神經衰弱　不耐繁劇

維他命E劑 ユベラ

欲不老

一五〇粒　七五〇粒　各地藥房均有出售

總批發處　奉天市大和區青葉町　株式會社　田邊商店

EN二八

老篤眼藥

民生部認可 瀋陽日語學院招生

級別　高等科一年級一百名二年級編級生十五名　中等科一年級一百名二年級編級生三十名

學額　補習科一百名

報名　自二月一日起至二月十五日止

考試　隨到隨試（有初中國優畢業証書者免試）

校址　總校　奉天市工業區五馬路南三街電話二五一四六番　分校　小南關柴草市（另有詳章函索附郵票四分即寄）

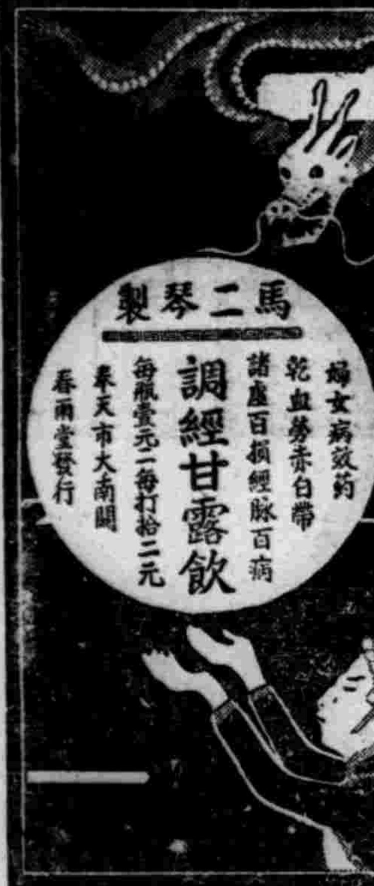

伊斯拉文 糖衣片

【主治】

急性慢性淋病
淋病性膀胱炎
淋病性關節炎
淋病性副睾丸炎
婦人淋病
細菌性腸疾患

本片劑中之主成分、經過消化器官以後、其結果必取道腎臟、通過淋菌巢穴、自尿道口排泄體外、其間直接對於淋菌之有殺菌及抑制發育之作用、自可無待贅說、同時因其又能鼓勵體內細胞、頗足以增進全生體之抗淋力量、是以淋病患者服本片劑以後、先則可去尿道漏膿及排尿疼痛等症狀、繼則尿歸清澄、淋絲消失以至於顯微鏡下不能證明淋菌、此外如淋病性關節炎及淋病性副睾丸炎等、且莫不可由此而達治癒。

本片劑內服期間、並無不良副作用之可慮、而儘可安心連用、是爲特長。

（包裝）10片　25片　100片　300片　500片

總發行　武田長兵衞商店　日本大阪市東區道修町

滿洲總發行　滿洲武田藥品株式會社　奉天市大和區春日町

41(5)17

消化不良是小兒多患的疾病，消化若是陷於異狀，營養必衰弱，其他的疾病亦因之而生，其致消化不良的原因，大抵都是因爲食物的不適當，例如人乳或牛乳哺育的幼兒每有嘔吐腹痛排便不良等現象，加重時全身發熱食量漸々減少身體也漸々瘦弱，這都是因爲食的不良過度的飲食，以致引起消化不良，才有以上的現象，所以在平時必須注意小兒的飲食，服以調整胃腸的消化劑，「若素」對於消化是最有效的靈藥，能幫助胃腸的消化力，賦活其已衰的胃腸，調整大便的不規則，助長小兒的發育，能常服「若素」的小兒，是能肥胖而健壯的！

藥價　錠劑　二十五日量　一元六角　粉末　三十日量　一元六角

（適應症）胃腸諸症　未老先衰　產前產後　營養不良　小兒虛弱

去病延年 若素

奉天信濃町十七號　若素製藥株式會社